



อุทยานสิ่งแวดล้อมนานาชาติสิรินธร

The Sirindhorn International Environmental Park



รายงานประจำปี 2567
ANNUAL REPORT 2024



1.

อุทยานสิ่งแวดล้อมนานาชาติสิรินธร บริหารจัดการโดย มูลนิธิอุทยานสิ่งแวดล้อมนานาชาติสิรินธร ในพระราชูปถัมภ์สมเด็จพระเทพรัตนราชสุดาฯ สยามบรมราชกุมารี (มอนส) มีบทบาทและการดำเนินภารกิจหลักในการทำหน้าที่เป็น “ ศูนย์ฝึกอบรมเผยแพร่และถ่ายทอดองค์ความรู้ตามแนวพระราชดำริ ” ด้านการฟื้นฟูและส่งเสริมการอนุรักษ์ทรัพยากรธรรมชาติและสิ่งแวดล้อม และพลังงาน การเผยแพร่องค์ความรู้ร่วมส่งเสริมการดำเนินชีวิตตามหลักปรัชญาของเศรษฐกิจพอเพียง เพื่อการพัฒนาชุมชนและสังคมอย่างยั่งยืน และพันธกิจหลักอุทยานฯ ที่กำหนด ประกอบด้วย (1) เผยแพร่แนวพระราชดำริและพระเกียรติคุณ ด้านการอนุรักษ์ทรัพยากรธรรมชาติและสิ่งแวดล้อม และพลังงานสู่สาธารณชน (2) ส่งเสริมการเรียนรู้ พัฒนาและเผยแพร่องค์ความรู้ ผลงานวิจัยสู่กลุ่มเป้าหมายร่วมกับเครือข่ายความร่วมมือทุกภาคส่วนและ (3) เพิ่มประสิทธิภาพการบริหารจัดการองค์กรทุกมิติ เสริมสร้างศักยภาพการดำเนินงานสู่การเป็นศูนย์เรียนรู้และแหล่งท่องเที่ยวเชิงนิเวศที่ได้มาตรฐานอย่างยั่งยืน

2.

ผลการดำเนินงานที่สำคัญ ปีงบประมาณ 2567 สรุปดังนี้

2.1 งานเผยแพร่แนวพระราชดำริและพระเกียรติคุณ การพัฒนาพื้นที่อุทยานฯ ส่งเสริมการเรียนรู้ด้านการอนุรักษ์ทรัพยากรธรรมชาติและสิ่งแวดล้อม และพลังงานสู่สาธารณชน

2.1.1 ผลสำเร็จของการดำเนินงานสนับสนุนการฟื้นฟูและพัฒนาพื้นที่อุทยานฯ ตามแนวพระราชดำริ ร่วมกับหน่วยงานภาคีเครือข่ายอย่างต่อเนื่อง ส่งผลให้สภาพแวดล้อมบริเวณพื้นที่อุทยานฯ เกิดความสมบูรณ์ทางธรรมชาติและ ความหลากหลายทางชีวภาพ มีสภาพแวดล้อมที่สวยงาม เป็นแหล่งเรียนรู้และสาธิตการฟื้นฟูระบบนิเวศป่าบกและป่าชายเลนที่ได้รับความสนใจและมีชื่อเสียง โดยพื้นที่อุทยานฯ ได้รับการพัฒนาอย่างต่อเนื่องจากการสนับสนุนของหน่วยงานภาคส่วนต่างๆ บริเวณพื้นที่สวนป่าชายเลนทุลกระหม่อม มีผู้สนใจเข้าศึกษาเรียนรู้และเยี่ยมชมทุกวัน โดยเฉลี่ยวันละ 150 – 200 คน อุทยานฯ ได้ดำเนินการปรับปรุงเส้นทางเดินศึกษาธรรมชาติ ให้สามารถเดินเข้าชมได้หลายเส้นทาง มีความพร้อมด้านการบริการความรู้และคำนึงถึงความปลอดภัยของผู้เข้าชม รวมทั้งได้จัดทำป้ายสื่อความหมายและศาลาเรียนรู้ การจัดสร้างหอศึกษาเรือนยอดไม้และพรรณพืชระบบนิเวศป่าชายเลนที่มีความหลากหลายและสมบูรณ์ เพื่อการเรียนรู้ช่วยเสริมสร้างให้ผู้ศึกษาเยี่ยมชมเกิดความตระหนักถึงคุณค่าของทรัพยากรธรรมชาติและสิ่งแวดล้อม อีกทั้งยังเป็นสถานที่พักผ่อนหย่อนใจท่ามกลางธรรมชาติที่สวยงาม ให้ความรู้สึกร่อนคลาย ผลการถ่ายทอดและบริการความรู้ในปีงบประมาณ 2567 มีผู้สนใจเข้าศึกษาเรียนรู้ เยี่ยมชมและร่วมกิจกรรมต่างๆ รวมทั้งสิ้น 86,066 คน ประกอบด้วย หน่วยงานต่างๆ จำนวน 674 คณะ และกลุ่มประชาชนทั่วไปที่ให้ความสนใจศึกษาเรียนรู้เยี่ยมชมอุทยานฯ และรับการถ่ายทอดองค์ความรู้ผ่านกิจกรรมค่ายฝึกอบรมทั้งในพื้นที่อุทยานฯ และสื่อออนไลน์ รวม 17,551 คน และผู้สนใจเข้าร่วมกิจกรรมส่งเสริมการมีส่วนร่วมเพื่อการรักษาสิ่งแวดล้อม ส่งเสริมการท่องเที่ยวเชิงนิเวศ ภายใต้โครงการรวมใจรักษ์สวนป่าชายเลนทุลกระหม่อม รวม 15,929 คน

2.1.2 การบริการความรู้ทุกกิจกรรมของอุทยานฯ ได้จัดวิทยากร เจ้าหน้าที่กิจกรรมและเจ้าหน้าที่นำชมคอยให้บริการนำคณะและผู้สนใจเข้าศึกษาเยี่ยมชมและบริการความรู้ สามารถร่วมกิจกรรมต่างๆ ได้ทุกวัน อาทิ กิจกรรมฝึกอบรมหลักสูตรแบบพักค้าง หลักสูตร One Day Camp กิจกรรมฐานสาธิตและฝึกประสบการณ์เพื่อการเรียนรู้ด้านสิ่งแวดล้อมและการใช้ทรัพยากรให้เกิดความคุ้มค่า กิจกรรมส่งเสริมการมีส่วนร่วมด้านสิ่งแวดล้อมให้ผู้เข้าร่วมกิจกรรมได้ลงมือทำ เพื่อให้เกิดประสบการณ์และการเรียนรู้ด้วยความเข้าใจและได้รับความเพลิดเพลิน สนุกสนานในการเรียนรู้ โดยอุทยานฯ ให้ความสำคัญต่อการสร้างสรรค์กิจกรรมใหม่ๆ และการพัฒนากระบวนการให้ความรู้อย่างต่อเนื่อง โดยคำนึงถึงประโยชน์ที่ผู้เข้าร่วมกิจกรรมจะได้รับ ส่งเสริมให้สามารถนำความรู้และประสบการณ์ที่ได้รับจากการเรียนรู้ไปประยุกต์ใช้ได้จริง ผลการประเมินความพึงพอใจของผู้เข้าร่วมกิจกรรมศึกษาเยี่ยมชมจากกลุ่มตัวอย่างจำนวน 6,520 กลุ่มตัวอย่าง พบว่า ร้อยละ 91.75 มีความพึงพอใจระดับดี - ดีมาก โดยเฉพาะด้านการต้อนรับและบริการความรู้ การให้บริการที่ครบครันของอุทยานฯ ทั้งการจัดกิจกรรมให้ความรู้ การบริการบ้านพักและการจัดอาหารประกอบเลี้ยง ด้านการประเมินความรู้ ความเข้าใจที่ได้รับจากการจัดกิจกรรมค่ายฝึกอบรมและบริการความรู้ จากกลุ่มตัวอย่าง 1,732 กลุ่มตัวอย่าง พบว่า ร้อยละ 82.97 มีความรู้หลังเข้าร่วมกิจกรรมระดับดี - ดีมาก และมีความสนใจในการเข้าร่วมกิจกรรมอื่นๆ ของอุทยานฯ ด้วย

2.2 งานส่งเสริมการเรียนรู้ร่วมกับภาคีเครือข่าย พัฒนาและเผยแพร่องค์ความรู้ผลงานวิจัยสู่กลุ่มเป้าหมาย และความร่วมมือเครือข่ายทั้งในประเทศและต่างประเทศ ร่วมพัฒนาชุมชนและสังคมอย่างยั่งยืน

2.2.1 ผลการพัฒนางานองค์ความรู้จากการศึกษาวิจัยและการประสานความร่วมมือเครือข่ายปีงบประมาณ 2567 มีผลงานที่ดำเนินการเผยแพร่ให้ความรู้ให้แก่กลุ่มเป้าหมายต่างๆ และผู้สนใจ ผ่านกิจกรรมฝึกอบรมและช่องทางการเผยแพร่องค์ความรู้ของอุทยานฯ เพิ่มขึ้นจำนวน 3 เรื่อง ประกอบด้วย (1) องค์ความรู้ด้านการปรับปรุงอาหารสัตว์น้ำจากหนอนแมลงวันลาย (2) องค์ความรู้ด้านการศึกษารูขี้นข้อมูลการย้อมสีธรรมชาติจากพรรณไม้ และ (3) รายงานหลังการจัดการประชุมนานาชาติว่าด้วยเรื่องสิ่งแวดล้อม การเปลี่ยนแปลงสภาพภูมิอากาศและพลังงานเพื่อความท้าทายแห่งอนาคต : แนวทางการปฏิบัติที่ดีที่สุดในนวัตกรรมเพื่อการอนุรักษ์และฟื้นฟู ในปีงบประมาณ 2566

2.2.2 ผลความร่วมมือส่งเสริมการพัฒนาชุมชนด้วยศาสตร์พระราชาร่วมกับธนาคารไทยพาณิชย์ จำกัด (มหาชน) ภายใต้โครงการส่งเสริมและพัฒนาชุมชนตามศาสตร์พระราชารายปี 2567 (ดำเนินงานต่อเนื่องทุกปี)

2.2.3 มีชุมชนในเขตพื้นที่อำเภอชะอำ ได้รับการส่งเสริมและพัฒนาชุมชนด้วยองค์ความรู้จากอุทยานฯ จำนวน 3 ชุมชน ประกอบด้วย (1) ชุมชนหัวบ้านชะอำ (2) ชุมชนบ้านห้วยทรายใต้ (3) ชุมชนบ้านห้วยทรายเหนือ เพื่อส่งเสริมให้เป็นฐานการเรียนรู้ชุมชนตามศาสตร์พระราชา และร่วมเผยแพร่องค์ความรู้ให้แก่ประชาชนและผู้สนใจร่วมกับอุทยานฯ ต่อไป ทั้งนี้ อุทยานฯ ได้จัดกิจกรรมสาธิตและฝึกอบรมส่งเสริมการพัฒนาทักษะอาชีพ การเพิ่มรายได้ รวมถึงการสร้างสรรค์ผลิตภัณฑ์จากการใช้ทรัพยากรในพื้นที่ตั้งชุมชนให้เกิดประโยชน์มากขึ้น ผสานองค์ความรู้ส่งเสริมการใช้ประโยชน์จากพลังงานทดแทน โดยใช้ระบบสาธิตเทคโนโลยีพลังงานทดแทนที่ติดตั้งจัดแสดงในพื้นที่อุทยานฯ เพื่อพัฒนาผลิตภัณฑ์ อาทิ การทำผ้ามัดย้อม การทำผักและสมุนไพรทอด การทำขนมดอกจอกน้ำตาลโตนด

2.2.4 ร่วมมือหน่วยงานภาคีเครือข่ายดำเนินงานวิจัยของอุทยานฯ เข้าร่วมสัมมนาเชิงปฏิบัติการร่วมกับหน่วยงานเครือข่าย RCE ภายใต้โครงการการสร้างภูมิคุ้มกันต่อผลกระทบจากการเปลี่ยนแปลงสภาพภูมิอากาศในพื้นที่ทางทะเลและชายฝั่งตามแนวอ่าวไทย และร่วมการประชุมนานาชาติและขยายเครือข่ายความร่วมมือ ASEAN Blue Innovation Challenge (ABIC) : Socialization and Ideation Workshop เพื่อบูรณาการเข้าสู่แผนการปรับตัวต่อการเปลี่ยนแปลงสภาพภูมิอากาศแห่งชาติพร้อมแลกเปลี่ยนความรู้ประสบการณ์ และขยายเครือข่ายความร่วมมือภาคีเครือข่ายระดับชาติและนานาชาติ อีกทั้งอุทยานฯ ได้จัดกิจกรรมแลกเปลี่ยนองค์ความรู้ด้านการปรับตัวต่อสภาวะโลกร้อน ระหว่างหน่วยงานภาคีเครือข่าย RCE @ ชะอำ ผ่านระบบออนไลน์ และจัดกิจกรรมการเรียนรู้กิจกรรมการท่องเที่ยวแบบคาร์บอนต่ำ (Low Carbon Tourism) ร่วมกับหน่วยงานภาคีเครือข่าย กรมการเปลี่ยนแปลงสภาพภูมิอากาศและสิ่งแวดล้อม และองค์การบริหารจัดการก๊าซเรือนกระจก (องค์การมหาชน) เมื่อวันที่ 27 มิถุนายน 2567 ณ ศูนย์พลังงานเพื่อสิ่งแวดล้อม เผยแพร่องค์ความรู้แนวทางการจัดกิจกรรมที่เป็นมิตรกับสิ่งแวดล้อม โดยปลดปล่อยก๊าซเรือนกระจกน้อยที่สุด และแนวทางการประเมินการรับรองคาร์บอนฟุตพริ้นท์ของการจัดกิจกรรมฯ และการท่องเที่ยวแบบ Low Carbon และ Zero Carbon ผ่านแอปพลิเคชันขององค์การบริหารจัดการก๊าซเรือนกระจก (องค์การมหาชน) หรือ อบก. ให้หน่วยงานภาคีเครือข่าย RCE @ ชะอำ ที่เข้าร่วมกิจกรรมสามารถนำไปปรับใช้ในการบริการกิจกรรมของหน่วยงานต่างๆ ขยายผลสู่ชุมชนมุ่งสู่สังคมคาร์บอนต่ำ ต่อไป

2.2.5 ผลการสร้างสรรค์และพัฒนากิจกรรมบริการความรู้ และฝึกอบรมตามหลักสูตรของอุทยานฯ ที่ได้รับการพัฒนาต่อเนื่อง ส่งผลให้ในปีงบประมาณ 2567 มีจำนวนผู้สนใจเข้าร่วมกิจกรรมอุทยานฯ เพิ่มขึ้น อาทิ หลักสูตรและการสาธิตภายใต้กิจกรรมต่างๆ เช่น กิจกรรมทำผ้ามัดย้อมจากสีธรรมชาติ กิจกรรมทำกล้วยตากจากตูบพลังงานแสงอาทิตย์ กิจกรรมทำผักและดอกไม้ทอด และกิจกรรมการทำข้าวเกรียบสมุนไพร ส่งเสริมการใช้ทรัพยากรที่หาได้ใกล้ตัวให้เกิดความคุ้มค่า อีกทั้งช่วยเพิ่มรายได้ในอีกทางหนึ่ง

2.2.6 ผลการดำเนินงานอุทยานฯ ที่เกิดขึ้นในปีงบประมาณ 2567 ได้รับการสนับสนุนและความร่วมมือด้วยดี จากหน่วยงานต่างๆ ร่วมดำเนินโครงการและจัดกิจกรรมขับเคลื่อนยุทธศาสตร์อุทยานฯ ตามแผนยุทธศาสตร์ฉบับที่ 4 (พ.ศ. 2565 – 2569) ให้บรรลุวัตถุประสงค์ตามแผนที่กำหนด รวม 5 หน่วยงาน ประกอบด้วย (1) กรมพัฒนาที่ดิน (2) กรมประมง (3) กรมทรัพยากรธรณี (4) กรมส่งเสริมการเกษตร และ (5) กรมการเปลี่ยนแปลงสภาพภูมิอากาศและสิ่งแวดล้อม โดยทั้ง 5 หน่วยงาน ร่วมสนับสนุนโครงการและกิจกรรมด้านการพัฒนาพื้นที่สาธิตแหล่งเรียนรู้ในอุทยานฯ การจัดกิจกรรมทางวิชาการ การฝึกอบรมและบริการความรู้ การพัฒนาบุคลากรอุทยานฯ ส่งผลให้การดำเนินงานอุทยานฯ ตามภารกิจแต่ละด้านบรรลุเป้าหมายยิ่งขึ้น

2.3 งานเพิ่มประสิทธิภาพการบริหารจัดการองค์กร เพื่อพัฒนาผลงานอุทยานฯ การพัฒนางานบริการและขยายเครือข่ายความร่วมมือสู่การเป็นศูนย์เรียนรู้เพื่อสาธารณชนที่ยั่งยืน

2.3.1 แผนการประชาสัมพันธ์อุทยานฯ ได้รับการทบทวนและพัฒนาให้เป็นแผนเชิงรุก มุ่งสร้างการรับรู้ และเพิ่มความสามารถเข้าถึงกลุ่มเป้าหมายมากขึ้น ร่วมกับการพัฒนาเว็บไซต์และระบบเทคโนโลยีสารสนเทศของอุทยานฯ ให้มีความทันสมัย ดึงดูดความสนใจสามารถเผยแพร่ข้อมูลข่าวสาร กิจกรรมและสื่อสารความรู้ในรูปแบบต่างๆ ให้หลากหลาย โดยพบว่า มีจำนวนผู้เข้าใช้งานเว็บไซต์เฉลี่ยปีละไม่น้อยกว่า 70,000 คน และสร้างการรับรู้ผ่านสื่อออนไลน์ที่อุทยานฯ ผลิต ปีละไม่น้อยกว่า 270,000 การรับรู้

2.3.2 ทบทวนแผนยุทธศาสตร์อุทยานฯ พ.ศ. 2565 – 2569 เพื่อพัฒนากลยุทธ์การดำเนินงานอุทยานฯ เพิ่มความสามารถในการแข่งขันและการดำเนินงานให้ยั่งยืน การปรับแผนงาน โครงการและกิจกรรมภายใต้แผนที่กำหนด การทบทวนตัวชี้วัดผลสำเร็จของการดำเนินงาน การวางแผนบริหารจัดการงบประมาณ และการกำกับ ติดตามประเมินผลให้บรรลุวัตถุประสงค์ของยุทธศาสตร์มากขึ้น

2.3.3 ทบทวนโครงสร้างการบริหารจัดการองค์กร ให้รองรับทุกภารกิจของอุทยานฯ อย่างมีประสิทธิภาพยิ่งขึ้น มีการกำหนดหน้าที่รับผิดชอบที่ชัดเจน เพื่อการติดตามและประเมินผลอย่างเป็นระบบ การแต่งตั้งคณะทำงานเพื่อขับเคลื่อนภารกิจต่างๆ ให้สำเร็จตามแผนการปรับปรุงกลไกการปฏิบัติงานต่างๆ ให้รวดเร็วขึ้น

2.3.4 บุคลากรอุทยานฯ ทุกส่วนงาน ได้รับการฝึกฝน พัฒนาทักษะความรู้ เพิ่มความเชี่ยวชาญในการปฏิบัติงานอย่างต่อเนื่อง ทั้งการจัดอบรมพัฒนาทักษะความรู้เพื่อการปฏิบัติงานเฉพาะด้าน และการส่งเข้ารับการฝึกอบรมในหลักสูตรต่างๆ ของหน่วยงานภายนอกที่ได้จัดขึ้น การส่งเสริมการปฏิบัติตามค่านิยมองค์กรที่กำหนด ส่งผลการบรรลุเป้าหมายในงานอุทยานฯ โดยผลการประเมินด้านบุคลากร ประจำปีงบประมาณ 2567 พบว่า ร้อยละ 93.06 มีการรับรู้และปฏิบัติตามค่านิยมองค์กรด้วยความเข้าใจ และผลการประเมินความรู้ความสามารถด้านทักษะภาษาอังกฤษของบุคลากรอุทยานฯ พบว่า ร้อยละ 83.96 มีความรู้ด้านภาษาอังกฤษเพิ่มขึ้น เพื่อการใช้ประโยชน์ด้านการบริการความรู้ในงานอุทยานฯ

2.3.5 การส่งเสริมการพัฒนารายได้ของอุทยานฯ ให้เพียงพอ และครอบคลุม สนับสนุนทุกภารกิจอุทยานฯ ตลอดทั้งส่งเสริมรายได้ให้แก่ชุมชนต่างๆ ในปีงบประมาณ 2567 อุทยานฯ ได้จัดทำและจัดจำหน่ายผลิตภัณฑ์อุทยานฯ ทั้งผลิตภัณฑ์จากการศึกษาวิจัย ผลิตภัณฑ์แบรนด์อุทยานฯ โดยพัฒนารูปแบบและการใช้ประโยชน์ให้มีความน่าสนใจมากขึ้น นอกจากนี้ได้ประสานชุมชนพื้นที่ใกล้เคียง หน่วยงานโครงการพระราชดำริที่มีความสนใจ รวม 24 ชุมชน/หน่วย สามารถนำผลิตภัณฑ์มาฝากขาย ณ ศูนย์จำหน่ายของที่ระลึกอุทยานฯ เกิดรายได้จากสินค้าฝากขาย รวมเป็นเงิน 362,156.00 บาท จากผลการพัฒนารายได้ของอุทยานฯ ในปีงบประมาณ 2567 พบว่า มีรายได้รวมเป็นเงิน 6,594,124.07 บาท ประกอบด้วย (1) รายได้จากแผนระดมทุนฯ จำนวน 5 โครงการ 1 กิจกรรม รวมเป็นเงิน 5,035,968.85 บาท (2) รายได้จากค่าบริการโครงการและเงินคงเหลือของโครงการที่ได้รับสนับสนุนจากแหล่งทุนภายนอก รวมเป็นเงิน 272,598.20 บาท (3) รายรับอื่นๆ อาทิ ดอกเบี้ยเงินฝาก เป็นเงิน 899,676.08 บาท เงินบริจาค เป็นเงิน 362,623.24 บาท และ (4) รายรับเพิ่มเติมจากแผน เป็นเงิน 23,257.70 บาท โดยสิ้นปีงบประมาณ 2567 พบว่า มีรายได้คงเหลือสุทธิหลังหักค่าใช้จ่าย รวมเป็นเงินทั้งสิ้น 2,063,320.42 บาท

3.

ทิศทางการดำเนินงานและจุดเน้นการพัฒนา ประจำปีงบประมาณ 2568 ประกอบด้วย

- 3.1** การจัดการองค์ความรู้ และผลงานอุทยานฯ เผยแพร่ถ่ายทอดสู่สาธารณชนเพิ่มขึ้น ส่งผลต่อการสร้างความรู้ความเข้าใจที่ถูกต้อง ด้านการฟื้นฟูและอนุรักษ์ทรัพยากรธรรมชาติ สิ่งแวดล้อม และพลังงาน การดำเนินชีวิตตามหลักปรัชญาของเศรษฐกิจพอเพียงตามแนวพระราชดำริ
- 3.2** ขยายเครือข่ายพันธมิตรสนับสนุนภารกิจอุทยานฯ และการทำหน้าที่เป็นศูนย์เรียนรู้และฝึกอบรมตามแนวพระราชดำริ เพื่อประโยชน์ต่อสาธารณชน
- 3.3** พัฒนาศักยภาพบุคลากรอุทยานฯ ให้เกิดความเชี่ยวชาญในการปฏิบัติงาน มีความพร้อมด้านการให้บริการ และมีพฤติกรรมตามค่านิยมองค์กรที่กำหนด ส่งผลต่อการบรรลุเป้าหมายขององค์กร
- 3.4** การพัฒนาศักยภาพด้านรายได้ของอุทยานฯ สนับสนุนการบริหารจัดการองค์กร และการดำเนินงานตามภารกิจหลัก ผลสำเร็จของการดำเนินงานตามแผนการตลาด และการบริหารจัดการงบประมาณที่มีประสิทธิภาพ เพิ่มความสามารถในการเข้าถึงหน่วยงานสนับสนุนภายนอก

ผลสำเร็จแห่งความร่วมมือเพื่อการพัฒนา
“ อุทยานสิ่งแวดล้อมนานาชาติสิรินธร ”





สารบัญ

| | |
|---------------------|---|
| บทสรุปผู้บริหาร | 1 |
| สารจากประธานกรรมการ | 8 |
| สารจากผู้อำนวยการ | 9 |

ส่วนที่ 1

| | |
|--------------|----|
| ข้อมูลองค์กร | 11 |
|--------------|----|

ส่วนที่ 2

| | |
|---|----|
| ผลการปฏิบัติงาน ตามแผนปฏิบัติการประจำปี 2567 | 23 |
|---|----|

ส่วนที่ 3

| | |
|-------------|----|
| ภารกิจอื่นๆ | 47 |
|-------------|----|

ส่วนที่ 4

| | |
|---------------|----|
| รายงานการเงิน | 57 |
|---------------|----|

ส่วนที่ 5

| | |
|----------------------------|----|
| ทิศทางการดำเนินงาน ปี 2568 | 67 |
|----------------------------|----|

| | |
|---------|----|
| ภาคผนวก | 75 |
|---------|----|

สารจากประธาน กรรมการ



การถ่ายทอดองค์ความรู้และฝึกรบรรม เพื่อให้ความรู้ สร้างกระบวนการทางความคิด เพื่อให้เกิดความเข้าใจที่ถูกต้องเกี่ยวกับ สิ่งแวดล้อมและความรับผิดชอบต่อสังคม ถือเป็น ภารกิจหลักสำคัญของอุทยานสิ่งแวดล้อม นานาชาติสิรินธร ร่วมทำหน้าที่ในการสื่อสาร สร้างความรู้และความเข้าใจ ส่งเสริมให้เกิด ความตระหนักรู้ เกิดความเข้าใจที่ถ่องแท้ กลายเป็นการปฏิบัติร่วมกัน หากมีความ รับผิดชอบต่อสิ่งแวดล้อม จะช่วยลดปัญหา วิฤตสิ่งแวดล้อมที่เราเผชิญอยู่และได้รับ ผลกระทบ เริ่มจากการปฏิบัติง่ายๆ เรื่องใกล้ตัว ที่ทุกคนทำได้ เช่น การลดขยะ การแยกขยะ การประหยัดพลังงาน การใช้ทรัพยากรต่างๆ อย่างรู้คุณค่า เกิดประโยชน์สูงสุด และเป็นมิตร ต่อสิ่งแวดล้อม การดำรงชีวิตด้วยเหตุและผล เราไม่สามารถย้อนกลับไปแก้ปัญหในอดีตได้ แต่เราสามารถร่วมมือกันสร้างการเปลี่ยนแปลง ในทิศทางที่ดีขึ้น และช่วยกันสื่อสารด้าน สิ่งแวดล้อมมากขึ้นเพื่อการปฏิบัติให้เกิด ประโยชน์

การดำเนินงานตลอดระยะเวลาที่ผ่านมา เกิดผลงานเชิงประจักษ์ ร่วมสร้างคุณประโยชน์ ต่อชุมชน สังคม และสิ่งแวดล้อม ผมขอขอบคุณ หน่วยงานเครือข่ายต่างๆ และผู้สนับสนุนทุก ภาคส่วน ตลอดทั้งผู้บริหารและเจ้าหน้าที่ทุกคน ที่ปฏิบัติงานด้วยความตั้งใจ หวังเป็นอย่างยิ่งว่า การดำเนินงานตามภารกิจต่างๆ จะสามารถต่อ ยอดขยายผล ส่งผลต่อความร่วมมือด้านการ อนุรักษ์ทรัพยากรธรรมชาติและสิ่งแวดล้อม ให้บรรลุวัตถุประสงค์ต่อไป

นายสุเมธ ตันติเวชกุล

ประธานกรรมการมูลนิธิอุทยานสิ่งแวดล้อมนานาชาติสิรินธร

ในพระราชูปถัมภ์สมเด็จพระเทพรัตนราชสุดาฯ สยามบรมราชกุมารี

สารจากผู้อำนวยการ

การดำเนินงานอุทยานสิ่งแวดล้อมนานาชาติสิรินธรในปี 2567 มีเป้าหมายการพัฒนาที่สำคัญ คือ การสร้างสรรค์กิจกรรมและพัฒนาองค์ความรู้ การจัดค่ายฝึกอบรมและกระบวนการให้ความรู้ในรูปแบบต่างๆ ให้เกิดความน่าสนใจและตรงกับความต้องการของผู้เข้าร่วมกิจกรรมมากขึ้น โดยเน้นบูรณาการความร่วมมือทุกภาคส่วนเพื่อขับเคลื่อนเป้าหมายที่กำหนดให้บรรลุวัตถุประสงค์ มุ่งให้ความรู้และสร้างความเข้าใจให้แก่เยาวชน นักเรียน นักศึกษา ครูอาจารย์ บุคลากรหน่วยงานต่างๆ ตลอดจนชุมชนประชาชนทั่วไป เพื่อความร่วมมือด้านการอนุรักษ์ทรัพยากรธรรมชาติ ตามแนวพระราชดำริ การรักษาสิ่งแวดล้อมและการใช้พลังงานอย่างมีประสิทธิภาพ เพื่อลดผลกระทบต่อสิ่งแวดล้อม

จากผลการดำเนินงานในปี 2567 จำนวนผู้รับการถ่ายทอดองค์ความรู้ผ่านกิจกรรมและกระบวนการให้ความรู้ที่จัดขึ้น รวม 674 คณะ ผู้เข้าร่วมกิจกรรม รวมทั้งสิ้น 86,066 คน เพิ่มขึ้นจากปีที่ผ่านมามีจำนวน 17,589 คน และการรับรู้ผ่านสื่อออนไลน์ที่อุทยานฯ ผลิตขึ้น พร้อมด้วยการสนับสนุนจากสื่อเครือข่าย สามารถสร้างการรับรู้รวมทั้งสิ้น 753,550 การรับรู้ เพิ่มขึ้น 144,461 การรับรู้ โดยได้มีการติดตามประเมินผลการให้ความรู้และการดำเนินโครงการต่างๆ ตามภารกิจ ร่วมกับมหาวิทยาลัยราชภัฏเพชรบุรี เพื่อส่งเสริมการนำองค์ความรู้ที่ได้รับไปใช้ประโยชน์ ตลอดจนร่วมพัฒนางานของอุทยานสิ่งแวดล้อมนานาชาติสิรินธร ให้บรรลุเป้าหมายและพันธกิจองค์กร และกำหนดทิศทางการดำเนินงานระยะต่อไป เพื่อสร้างคุณประโยชน์ต่อสังคม

ผมขอขอบคุณทุกหน่วยงาน และผู้สนับสนุนทุกภาคส่วน บุคลากรทุกคนที่ร่วมปฏิบัติงานด้วยความทุ่มเทและตั้งใจ ร่วมกันขับเคลื่อนและผลักดันภารกิจตามแผนปฏิบัติการปี 2567 บรรลุตามเป้าหมายและประสบผลสำเร็จด้วยดี



วศตารวจโก

ประพันธ์ จันทร์เอม

ผู้อำนวยการอุทยานสิ่งแวดล้อมนานาชาติสิรินธร
และศูนย์พลังงานเพื่อสิ่งแวดล้อม



ส่วนที่

1

ข้อมูลองค์กร



วันที่ 19 กรกฎาคม 2551 อุทยานสิ่งแวดล้อมนานาชาติสิรินธร ได้รับพระมหากฤษฎาธิคุณ จากสมเด็จพระกนิษฐาธิราชเจ้า กรมสมเด็จพระเทพรัตนราชสุดาฯ สยามบรมราชกุมารี ในการเสด็จพระราชดำเนินมาทรงเปิดอุทยานสิ่งแวดล้อมนานาชาติสิรินธร อย่างเป็นทางการ

ประวัติความเป็นมา

◆ **สืบเนื่องมาจากวันที่ 14 สิงหาคม 2537** สมเด็จพระกนิษฐาธิราชเจ้า กรมสมเด็จพระเทพรัตนราชสุดาฯ สยามบรมราชกุมารี ได้พระราชทานพระราชดำริกับ นายสุเมธ ตันติเวชกุล เลขาธิการคณะกรรมการพิเศษเพื่อประสานงานโครงการอันเนื่องมาจากพระราชดำริ และผู้บัญชาการตำรวจตระเวนชายแดน ในขณะนั้น ณ พระราชนิเวศน์มฤคทายวัน ให้จัดหาพื้นที่ที่เหมาะสมเพื่อทดลองปลูกและฟื้นฟูสภาพป่าชายเลน เพื่อให้ระบบนิเวศป่าชายเลนกลับคืนสู่ธรรมชาติ หลังจากนั้น ได้เสด็จพระราชดำเนินทรงปลูกป่าชายเลนชนิดต่างๆ ที่คลองบางตราใหญ่และคลองบางตราน้อย เมื่อวันที่ 17 สิงหาคม 2537 และได้พระราชทานพระราชดำริเพิ่มเติมกับพันตำรวจเอก ดิเรก พงษ์ภมร ผู้กำกับการ 1 กองบังคับการฝึกพิเศษ กองบัญชาการตำรวจตระเวนชายแดน และผู้อำนวยการศูนย์ศึกษาการพัฒนาห้วยทรายอันเนื่องมาจากพระราชดำริ ในขณะนั้น ให้ดำเนินการศึกษาหาวิธีที่จะดูแล รักษาให้ต้นไม้ป่าชายเลนที่ปลูกไว้นี้ให้อยู่รอด และให้ดำเนินการปลูกป่าชายเลนต่อไปในพื้นที่ที่เหลืออยู่ทั้งสองแห่ง บริเวณคลองบางตราใหญ่และคลองบางตราน้อย และเมื่อวันที่ 2 เมษายน 2541 ขณะที่ สมเด็จพระกนิษฐาธิราชเจ้า กรมสมเด็จพระเทพรัตนราชสุดาฯ สยามบรมราชกุมารี เสด็จพระราชดำเนินมาทรงจักรยานและทรงวิ่งออกกำลังกายบริเวณค่ายพระรามหก ได้ทอดพระเนตรสภาพดินและพื้นที่รกร้างมีคราบเกลือบนพื้นดิน ต่อมาได้พระราชทานพระราชดำริกับท่านผู้หญิงบุตรี วีระไวทยะ เลขาธิการคณะองคมนตรี ในขณะนั้น ให้หาวิธีการฟื้นฟูป่าชายเลนและพื้นดินเสื่อมโทรมดังกล่าวให้เป็นพื้นที่สีเขียวและมีความสวยงามตามธรรมชาติ เพื่อใช้เป็นพื้นที่นันทนาการและเป็นพื้นที่สำหรับศึกษาระบบนิเวศที่ได้ปรับตัวหลังจากมีการปรับปรุงพื้นที่แล้ว

◆ **ในปีพุทธศักราช 2543** กองบัญชาการตำรวจตระเวนชายแดน ศูนย์ศึกษาการพัฒนาห้วยทราย อันเนื่องมาจากพระราชดำริ และมูลนิธิพระราชนิเวศน์มฤคทายวัน ในพระอุปถัมภ์ของสมเด็จพระเจ้าภคินีเธอ เจ้าฟ้าเพชรรัตนราชสุดา สิริโสภาพัณณวดี ได้ร่วมกันจัดตั้งอุทยานสิ่งแวดล้อมนานาชาติสิรินธร ค่ายพระรามหก อำเภอชะอำ จังหวัดเพชรบุรี เพื่อน้อมเกล้าถวายสมเด็จพระกนิษฐาธิราชเจ้า กรมสมเด็จพระเทพรัตนราชสุดาฯ สยามบรมราชกุมารี ในโอกาสที่เจริญพระชนมายุครบ 4 รอบ ในปีพุทธศักราช 2546 และได้รับพระราชทานนามว่า “อุทยานสิ่งแวดล้อมนานาชาติสิรินธร” (The Sirindhorn International Environmental Park) โดยมีแนวทางในการดำเนินงานตามแนวพระราชดำริและพระราชกรณียกิจที่ได้เสด็จพระราชดำเนิน มาทรงงานในบริเวณค่ายพระรามหก อำเภอชะอำ จังหวัดเพชรบุรี เป็นแนวทางในการดำเนินงานให้อุทยานฯ เป็นเสมือนพิพิธภัณฑ์ธรรมชาติที่มีชีวิต ดังนั้นเมื่ออุทยานฯ แห่งนี้ เสร็จสมบูรณ์แล้ว จะเป็นสถานที่เผยแพร่พระเกียรติคุณและพระปรีชาสามารถในด้านการอนุรักษ์ทรัพยากรธรรมชาติและสิ่งแวดล้อม ประวัติศาสตร์และศิลปวัฒนธรรมให้เป็นที่ประจักษ์ทั้งชาวไทยและชาวต่างประเทศ เป็นสถานที่ศึกษาหาความรู้ด้านการฟื้นฟูป่าชายเลนป่าชายหาด ป่าเบญจพรรณ และที่อยู่อาศัยของสัตว์นานาชนิด ตลอดจนเป็นสถานที่ส่งเสริมการท่องเที่ยวเชิงนิเวศและเชิงประวัติศาสตร์ อันทรงคุณค่าของประเทศไทยและของโลก ภายในพื้นที่อุทยานฯ ยังเป็นที่ตั้งของศูนย์พลังงานเพื่อสิ่งแวดล้อม แหล่งเรียนรู้และการสาธิตด้านการอนุรักษ์พลังงานและส่งเสริมการใช้พลังงานทดแทน ภายใต้การสนับสนุนงบประมาณดำเนินงานจากกองทุนเพื่อส่งเสริมการอนุรักษ์พลังงาน สำนักงานนโยบายและแผนพลังงาน กระทรวงพลังงาน โดยได้จัดกิจกรรมเผยแพร่ความรู้และจัดค่ายฝึกอบรมให้ความรู้ สำหรับกลุ่มเป้าหมายต่างๆ ตั้งแต่เยาวชน นักเรียน นักศึกษา ครู อาจารย์ บุคลากรในหน่วยงานต่างๆ ชุมชนท้องถิ่น ตลอดจนผู้ที่สนใจร่วมศึกษาเรียนรู้ด้านการฟื้นฟูทรัพยากรธรรมชาติ สิ่งแวดล้อมและการอนุรักษ์พลังงานเพื่อสิ่งแวดล้อม นอกจากนี้ ได้จัดตั้งศูนย์ฝึกอบรมครู วิทยาศาสตร์ คณิตศาสตร์ และเทคโนโลยี ณ ค่ายสิ่งแวดล้อมนานาชาติ สนับสนุนโดย สถาบันส่งเสริมการสอนวิทยาศาสตร์และเทคโนโลยี (สสวท.) วัตถุประสงค์เพื่อเป็นศูนย์ฝึกอบรม เสริมสร้างและพัฒนาครูโรงเรียนตำรวจตระเวนชายแดน และโรงเรียนในโครงการพัฒนาเด็กและเยาวชนในถิ่นทุรกันดาร

◆ **เมื่อวันที่ 19 กรกฎาคม 2551** อุทยานสิ่งแวดล้อมนานาชาติสิรินธร ได้รับพระมหากรุณาธิคุณจาก สมเด็จพระกนิษฐาธิราชเจ้า กรมสมเด็จพระเทพรัตนราชสุดาฯ สยามบรมราชกุมารี ในการเสด็จพระราชดำเนินมาทรงเปิดอุทยานฯ อย่างเป็นทางการ นับแต่นั้นมา มูลนิธิอุทยานสิ่งแวดล้อมนานาชาติสิรินธร ในพระราชูปถัมภ์สมเด็จพระเทพรัตนราชสุดาฯ สยามบรมราชกุมารี จึงกำหนดให้วันที่ 19 กรกฎาคม ของทุกปี เป็นวันสถาปนาอุทยานสิ่งแวดล้อมนานาชาติสิรินธร

◆ **นับตั้งแต่ปี พ.ศ. 2557 จนถึงปัจจุบัน** อุทยานสิ่งแวดล้อมนานาชาติสิรินธร ได้รับการสนับสนุนงบประมาณด้านบุคลากรเพื่อดำเนินงานตามภารกิจจากสำนักงานคณะกรรมการพิเศษเพื่อประสานงานโครงการอันเนื่องมาจากพระราชดำริ (สำนักงาน กปร.) รวมถึงการสนับสนุนการดำเนินโครงการกิจกรรมจากหน่วยงานในพื้นที่ หน่วยงานต่างๆ ทั้งในและต่างประเทศ ในการฟื้นฟู ดูแลและพัฒนาพื้นที่อุทยานฯ และการดำเนินงานถ่ายทอดองค์ความรู้ตามแนวพระราชดำริไปสู่กลุ่มเป้าหมายต่างๆ โดยผู้รับบริการและเข้าร่วมกิจกรรม โดยเฉลี่ยปีละ 70,000 – 80,000 คนต่อปี ประกอบด้วย เยาวชน นักเรียน นักศึกษา ครู อาจารย์ บุคลากรจากหน่วยงานต่างๆ ชุมชนท้องถิ่น นักท่องเที่ยวและประชาชนทั่วไป

◆ **จากผลการดำเนินงานความร่วมมือจากทุกภาคส่วน** ส่งผลให้อุทยานสิ่งแวดล้อมนานาชาติสิรินธร ได้รับการพัฒนาให้เป็นแหล่งเรียนรู้ด้านการฟื้นฟูและอนุรักษ์ทรัพยากรธรรมชาติ สิ่งแวดล้อม การอนุรักษ์พลังงานและการใช้พลังงานทดแทน ตามแนวพระราชดำริ ส่งเสริมการน้อมนำหลักปรัชญาของเศรษฐกิจพอเพียงสู่การปฏิบัติ ให้กับชุมชนท้องถิ่น ประชาชนทั่วไป โดยอาศัยความร่วมมือและการสนับสนุนจากหน่วยงานต่างๆ อาทิ หน่วยงานในพื้นที่ ชุมชนโดยรอบอุทยานสิ่งแวดล้อมนานาชาติสิรินธร หน่วยงานภาครัฐและเอกชน ภาคีเครือข่ายทุกภาคส่วน ได้ให้การสนับสนุนการดำเนินงานและการพัฒนา มาอย่างต่อเนื่อง ส่งผลให้อุทยานสิ่งแวดล้อมนานาชาติสิรินธร ปัจจุบันเป็นแหล่งเรียนรู้ที่มีชื่อเสียง ด้านการฟื้นฟูและอนุรักษ์ทรัพยากรธรรมชาติ สิ่งแวดล้อมและพลังงาน ส่งเสริมการดำเนินชีวิตตามวิถีพอเพียง เผยแพร่องค์ความรู้ภูมิปัญญาท้องถิ่นที่เหมาะสมและเอื้อต่อการอนุรักษ์ทรัพยากรธรรมชาติและสิ่งแวดล้อม โดยเปิดโอกาสให้ประชาชนทุกคนได้มาศึกษาเรียนรู้ ตลอดจนร่วมกิจกรรมต่างๆ ที่จัดขึ้น เพื่อปลูกจิตสำนึกและส่งเสริมให้เกิดความตระหนักในการมีส่วนร่วมด้านการอนุรักษ์ทรัพยากรธรรมชาติ สิ่งแวดล้อม และให้นำความรู้ที่ได้รับนำกลับไปใช้ให้เกิดประโยชน์อย่างเป็นรูปธรรม



ภารกิจอุทยานสิ่งแวดล้อมนานาชาติสิรินธร

ภารกิจหลักตามกฎหมาย

1. ดำเนินการตามพระราชดำริและเผยแพร่พระเกียรติคุณของสมเด็จพระกนิษฐาธิราชเจ้า กรมสมเด็จพระเทพรัตนราชสุดาฯ สยามบรมราชกุมารี
2. สนับสนุนการดำเนินงานด้านการอนุรักษ์ทรัพยากรธรรมชาติ การรักษาคุณภาพสิ่งแวดล้อม และการใช้พลังงานอย่างมีประสิทธิภาพ
3. บริหารจัดการศูนย์พลังงานเพื่อสิ่งแวดล้อมในอุทยานสิ่งแวดล้อมนานาชาติสิรินธร
4. ส่งเสริมการศึกษา วิจัย พัฒนาและฝึกอบรมเพื่อการอนุรักษ์ทรัพยากรธรรมชาติและสิ่งแวดล้อม
5. ร่วมมือกับส่วนราชการ รัฐวิสาหกิจ องค์กรพัฒนาเอกชนและภาคเอกชนในประเทศ ตลอดจนประสานความร่วมมือกับองค์กรระหว่างประเทศ รัฐบาล องค์กรพัฒนาเอกชน และภาคเอกชนต่างประเทศเพื่อทำโครงการต่างๆ ให้บรรลุวัตถุประสงค์

ภารกิจที่ได้รับมอบหมาย

1. จัดกิจกรรมฝึกอบรม และเผยแพร่ความรู้เพื่อเสริมสร้างจิตสำนึกด้านการฟื้นฟูและอนุรักษ์ทรัพยากรธรรมชาติ สิ่งแวดล้อม และพลังงาน
2. กระตุ้นให้ผู้เข้าร่วมกิจกรรมทุกกลุ่มเป้าหมายของอุทยานสิ่งแวดล้อมนานาชาติสิรินธร เกิดความตระหนักในบทบาทหน้าที่ของตนต่อการมีส่วนร่วมในการรักษาสิ่งแวดล้อมและการใช้พลังงานอย่างมีประสิทธิภาพ
3. ส่งเสริมการศึกษาวิจัย การเผยแพร่องค์ความรู้ด้านการฟื้นฟูและอนุรักษ์ทรัพยากรธรรมชาติและสิ่งแวดล้อม และพลังงานเพื่อการใช้ประโยชน์

ภารกิจที่สาธารณะคาดหวัง

1. เป็นแหล่งเรียนรู้และฝึกอบรมสำหรับเยาวชน นักเรียน นักศึกษา ครู อาจารย์ และหน่วยงานต่างๆ ชุมชนท้องถิ่น ตลอดจนทั้ง ประชาชนทั่วไป เพื่อศึกษาเรียนรู้ด้านการอนุรักษ์ทรัพยากรธรรมชาติ สิ่งแวดล้อม การใช้พลังงานอย่างมีประสิทธิภาพ เรียนรู้เทคโนโลยีพลังงานที่ทันสมัย น่าสนใจ และสามารถนำไปประยุกต์ใช้ให้เหมาะสมกับสภาพชุมชนพื้นที่ต่างๆ อย่างมีประสิทธิภาพ
2. เป็นแหล่งท่องเที่ยวเชิงนิเวศ สำหรับนักท่องเที่ยวทั้งชาวไทย ชาวต่างประเทศ และประชาชนทั่วไป โดยมีการจัดกิจกรรมส่งเสริมการท่องเที่ยวเชิงนิเวศ ร่วมกับหน่วยงานในพื้นที่ หน่วยงานโครงการพระราชดำริ และชุมชนท้องถิ่นต่างๆ
3. เป็นแหล่งเรียนรู้หลักปรัชญาของเศรษฐกิจพอเพียง นำเสนอความรู้และตัวอย่างการปฏิบัติกรดำเนินการชีวิตพอเพียง
4. เป็นแหล่งเผยแพร่องค์ความรู้และส่งเสริมการศึกษาวิจัยที่ทันต่อสถานการณ์ปัจจุบัน ด้านทรัพยากรธรรมชาติ สิ่งแวดล้อม และพลังงาน เพื่อการใช้ประโยชน์อย่างเหมาะสม

วิสัยทัศน์ (Vision)

อุทยานสิ่งแวดล้อมนานาชาติสิรินธร

The Sirindhorn International Environmental Park

ศูนย์เรียนรู้และฝึกอบรมนานาชาติ

“ ด้านทรัพยากรธรรมชาติ สิ่งแวดล้อม และพลังงาน
ตามแนวพระราชดำริ อย่างยั่งยืน ”



พันธกิจ (Mission)

1.

เผยแพร่นโยบายพระราชดำริและพระเกียรติคุณ ด้านการอนุรักษ์ทรัพยากรธรรมชาติ สิ่งแวดล้อมและพลังงานสู่สาธารณชนอย่างกว้างขวาง

2.

ส่งเสริมการเรียนรู้ พัฒนาและเผยแพร่องค์ความรู้ ผลงานวิจัย ด้านการอนุรักษ์ทรัพยากรธรรมชาติ สิ่งแวดล้อม และพลังงาน รวมทั้งเครือข่ายความร่วมมือทั้งในประเทศและต่างประเทศ เพื่อการพัฒนาประเทศอย่างยั่งยืน

3.

เพิ่มประสิทธิภาพการบริหารจัดการองค์กร เสริมสร้างศักยภาพการดำเนินงาน พัฒนาการบริการและขยายเครือข่ายความร่วมมือ สู่การเป็นศูนย์เรียนรู้และแหล่งท่องเที่ยวเชิงนิเวศที่ได้มาตรฐานอย่างยั่งยืน

วัตถุประสงค์หลัก (Objectives)

1. เพื่อพัฒนาอุทยานสิ่งแวดล้อมนานาชาติสิรินธร ให้เป็นศูนย์เรียนรู้และแหล่งท่องเที่ยวเชิงนิเวศชั้นนำของประเทศ ด้านการอนุรักษ์ทรัพยากรธรรมชาติ สิ่งแวดล้อมและพลังงานตามแนวพระราชดำริ
2. เพื่อเผยแพร่นโยบายพระราชดำริและพระเกียรติคุณ ขยายผลองค์ความรู้ ผลงานวิจัย ด้านการอนุรักษ์ทรัพยากรธรรมชาติ สิ่งแวดล้อม และพลังงาน ที่ตอบสนองความต้องการของชุมชน และสังคม มีเครือข่ายพันธมิตรอย่างกว้างขวางและเป็นที่ยอมรับ ทั้งในระดับประเทศและนานาชาติ
3. เพื่อพัฒนาอุทยานสิ่งแวดล้อมนานาชาติสิรินธร ให้เป็นองค์กรแห่งการเรียนรู้ที่มีประสิทธิภาพ โดยใช้เทคโนโลยีดิจิทัลและการสื่อสารปรับตัวเท่าทันสถานการณ์ และพึ่งพาตัวเองได้อย่างยั่งยืน

ค่านิยมองค์กร (Core Value)

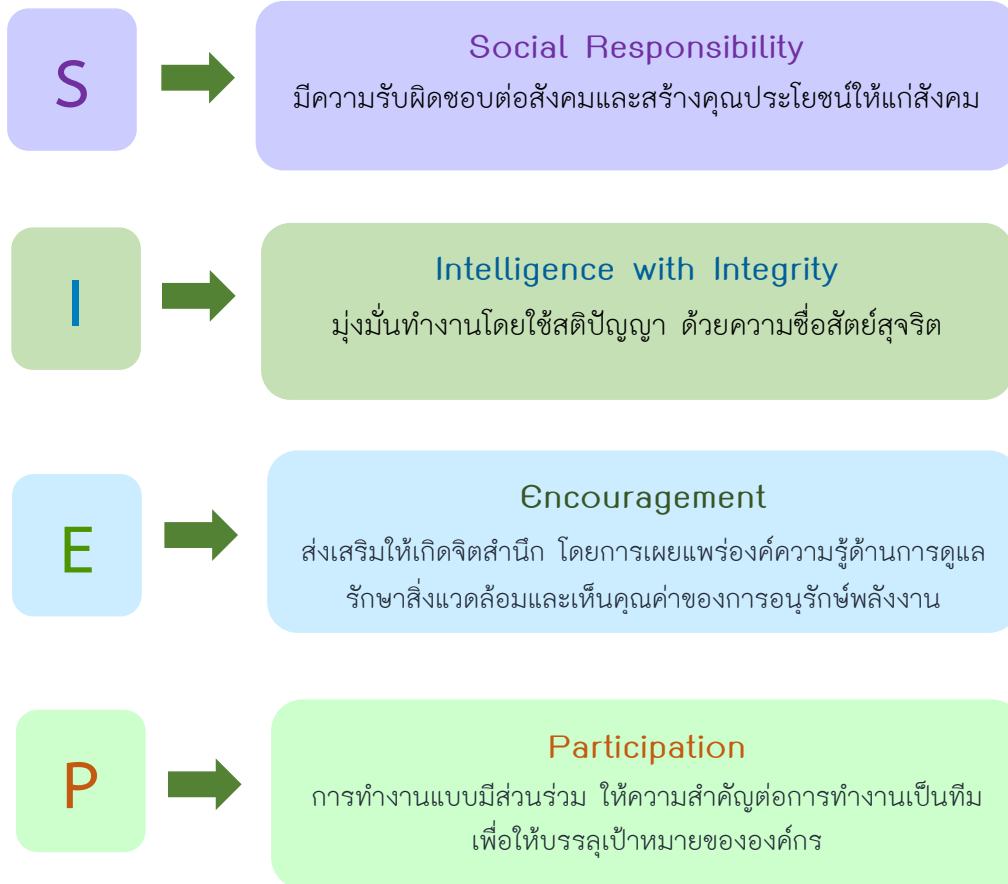

โครงสร้างอุทยานสิ่งแวดล้อมนานาชาติสิรินธร

คณะกรรมการมูลนิธิอุทยานสิ่งแวดล้อมนานาชาติสิรินธร
 ในพระราชูปถัมภ์สมเด็จพระเทพรัตนราชสุดาฯ สยามบรมราชกุมารี

คณะกรรมการอุทยานสิ่งแวดล้อมนานาชาติสิรินธรและศูนย์พลังงานเพื่อสิ่งแวดล้อม

ผู้อำนวยการอุทยานสิ่งแวดล้อมนานาชาติสิรินธร
 และศูนย์พลังงานเพื่อสิ่งแวดล้อม

อนุกรรมการบริหารอุทยาน
 สิ่งแวดล้อมนานาชาติสิรินธร

ผู้ช่วยผู้อำนวยการฝ่ายบริหาร (1)

ผู้ช่วยผู้อำนวยการฝ่ายวิชาการ
 และส่งเสริมองค์ความรู้ (-)

- กลุ่มอำนวยความสะดวก (10)**
- งานบริหารงานทั่วไป
 - งานสารบรรณและงานธุรการ
 - งานบุคคล/สวัสดิการบุคลากร
 - งานจัดซื้อจัดจ้าง
 - งานคลังพัสดุ
 - งานยานพาหนะ
 - งานควบคุมภายใน
 - สนับสนุนงานสำนักงานมูลนิธิฯ
- กลุ่มบัญชีและการเงิน (5)**
- งานด้านบัญชีและการเงิน
 - งานด้านงบประมาณ

- งานสำนักงานมูลนิธิฯ (1)**
- งานบริหารจัดการงานทั่วไปของมูลนิธิฯ
 - งานข้อบังคับของมูลนิธิฯ
 - งานเลขานุการผู้บริหารและงานประชุมของมูลนิธิฯ
 - งานพิจารณาเอกสารและหนังสือเข้า-ออก
- งานส่งเสริมเครือข่ายต่างประเทศ (1)**
- งานส่งเสริมประชาสัมพันธ์และความร่วมมือทางวิชาการ
 - งานสนับสนุนงานฝึกอบรมและเผยแพร่ความรู้

- กลุ่มภูมิทัศน์และอาคารสถานที่ (10)**
- งานบริการดูแลรักษาและซ่อมบำรุง
 - งานอาคารสถานที่
 - งานบ้านพัก อาคารสถานที่ต่างๆ
 - งานแหล่งเรียนรู้และสื่อเรียนรู้
 - งานระบบต่างๆ
 - งานสาธารณูปโภค
 - งานสุขาภิบาล
 - งานจัดการพื้นที่และสิ่งแวดล้อม
 - งานฟื้นฟูและดูแลสวนป่าชายเลน
 - งานดูแลภูมิทัศน์ ต้นไม้ที่ปลูกภายใต้โครงการต่างๆ
 - งานเพาะกล้าไม้/พืชผักสวนครัว
 - งานประสานการใช้ประโยชน์พื้นที่ร่วม (ค่ายพระรามหก)
 - งานรักษาความปลอดภัย
 - งานบริการกิจกรรม CSR กิจกรรมเชิงสร้างสรรค์อื่นๆ

- กลุ่มวิชาการและบริการ (19)**
- งานบริการวิชาการและฝึกอบรม
 - งานเยี่ยมชม และฝึกอบรม
 - งานหลักสูตรสัมมนา
 - งานพัฒนาโปรแกรมหรือหลักสูตรเพื่อการเยี่ยมชมและฝึกอบรม
 - งานบริการวิชาการที่เกี่ยวข้อง
 - งานต้อนรับและบริการ
 - งานลงทะเบียนการเข้าเยี่ยมชมและทำกิจกรรมต่างๆ
 - งานแนะนำกิจกรรมหรือการบริการต่างๆ
 - งานนำชมสถานที่ (ดูพื้นที่)
 - งานบริการและดูแลจัดการบ้านพักและห้องประชุม
 - งานรับจองและเตรียมห้องพัก
 - งานลงทะเบียนการเข้าพักและการแจ้งออก (Check-in and Check-out)
 - งานบริการสถานที่เพื่อจัดกิจกรรม
 - งานส่งเสริมความรู้
 - งานพัฒนาฐานการเรียนรู้และนิทรรศการ
 - งานเผยแพร่ความรู้และสาธิต
 - งานส่งเสริมและพัฒนาชุมชน
 - งานประกอบเลี้ยงอาหาร
 - งานประสานผู้ประกอบเลี้ยงอาหารเพื่อการบริหาร
 - งานดูแลความปลอดภัย (แม่บ้าน)
 - งานส่งเสริมการตลาด
 - งานประชาสัมพันธ์และส่งเสริมการตลาด
 - งานระบบบริหารจัดการลูกค้าสัมพันธ์ (CRM)
 - งานศูนย์จำหน่ายของที่ระลึก

- กลุ่มนโยบายและแผนงาน (5)**
- งานจัดทำยุทธศาสตร์อุทยานฯ และแผนปฏิบัติการประจำปี
 - งานประสานงานยุทธศาสตร์
 - งานวิเคราะห์และติดตามประเมินผล
 - งานข้อมูลและประมวลผล
 - งานจัดทำรายงานประจำปี
 - งานส่งเสริมความร่วมมือพัฒนาโครงการและการประสานแหล่งทุน
- กลุ่มเทคโนโลยีสารสนเทศและประสานงานวิจัย (9)**
- งานเทคโนโลยีสารสนเทศ
 - งานบริหารจัดการระบบ IT และการสื่อสาร
 - งานห้องสมุดและจัดการข้อมูลสารสนเทศ
 - งานไอทีศูนย์ปกรณ (ภาพและเสียงทั้งภายในและภายนอก)
 - งานประสานงานวิจัย
 - งานพัฒนาพื้นที่เพื่อการศึกษาวิจัยและเผยแพร่ความรู้
 - งานประสานวิจัยและพัฒนาโครงการ (เข้าถึงแหล่งทุนวิจัย)
 - งานบริหารจัดการงานวิจัย

คณะกรรมการมูลนิธิอุทยานสิ่งแวดล้อมนานาชาติสิรินธรฯ

| | |
|------------------------------------|---------------------|
| 1. นายสุเมธ ตันติเวชกุล | ประธานกรรมการ |
| 2. ท่านผู้หญิงบุตรี วีระไวทยะ | กรรมการ |
| 3. นายปิยสวัสดิ์ อัมระนันทน์ | กรรมการ |
| 4. ศาสตราจารย์สนิท อักษรแก้ว | กรรมการ |
| 5. นายพรชัย นุชสุวรรณ | กรรมการ |
| 6. นายพรชัย รุจิประภา | กรรมการ |
| 7. นายวันชัย ศารทูลทัต | กรรมการ |
| 8. นายธำรง สิริวัฒนภักดี | กรรมการ |
| 9. หม่อมหลวง จิรพันธุ์ ทวีวงศ์ | กรรมการ |
| 10. นายปวีตร นวะมะรัตน์ | กรรมการ |
| 11. นางสุพร ตรินรินทร์ | กรรมการ |
| 12. นายเกษมสันต์ จินฉวาโส | กรรมการ |
| 13. นางสาวธัญญา เกียรติไพบูลย์ | กรรมการ |
| 14. นายพจนารถ บัวเขียว | กรรมการ |
| 15. นายทัศนัย ทังทอง | กรรมการ |
| 16. นายอรุช หอยมุข | กรรมการ |
| 17. พลตำรวจโท นิพนธ์ ศิริวงศ์ | กรรมการ |
| 18. พลตำรวจโท ยงเกียรติ มนปราณีต | กรรมการ |
| 19. พลตำรวจตรี วันชนะ ธรรมเสมา | กรรมการ |
| 20. พลตำรวจตรี ธนพล โอบอ้อม | กรรมการ |
| 21. พันตำรวจเอก ศักดิ์ศิริ เข็มขาว | กรรมการ |
| 22. นางสาวจันทรา ธนีเพียร | กรรมการและเหรัญญิก |
| 23. พลตำรวจโท ประพันธ์ จันท์ธอม | กรรมการและเลขานุการ |

คณะกรรมการอุทยานสิ่งแวดล้อมนานาชาติสิรินธร และศูนย์พลังงานเพื่อสิ่งแวดล้อม

| | |
|---|---------------------|
| 1. นายสุเมธ ตันติเวชกุล | ประธานกรรมการ |
| 2. ศาสตราจารย์สนิท อักษรแก้ว | กรรมการ |
| 3. นายพรชัย รุจิประภา | กรรมการ |
| 4. นายพรชัย นุชสุวรรณ | กรรมการ |
| 5. นางสาวจันทรา ธนีเพียร | กรรมการ |
| 6. ผู้อำนวยการอุทยานสิ่งแวดล้อมนานาชาติสิรินธรฯ | กรรมการและเลขานุการ |

อัตรากำลังอุทยานสิ่งแวดล้อมนานาชาติสิรินธร

| ผู้บริหาร/ฝ่ายงาน | กรอบ อัตรากำลัง |
|--|--------------------------------|
| ผู้บริหาร | 2 |
| ผู้อำนวยการอุทยานฯ | 1 |
| ผู้ช่วยผู้อำนวยการฝ่ายบริหาร | 1 |
| (1) งานสนับสนุนการขับเคลื่อนองค์กร | 2 |
| 1.1) งานสำนักงานมูลนิธิฯ | 1 |
| 1.2) งานส่งเสริมเครือข่ายต่างประเทศ | 1 |
| (2) งานด้านการบริหารจัดการองค์กร การขับเคลื่อนองค์กรและภารกิจ และการดำเนินภารกิจด้านการฝึกอบรมเผยแพร่ความรู้และพัฒนาองค์ความรู้ | (2 ฝ่าย 6 กลุ่มงาน) |
| 2.1) ฝ่ายบริหาร (3 กลุ่มงาน) | 25 |
| 1) กลุ่มผู้อำนวยการ | 10 |
| 2) กลุ่มบัญชีและการเงิน | 5 |
| 3) กลุ่มภูมิทัศน์และอาคารสถานที่ | 10 |
| 2.2) ฝ่ายวิชาการและส่งเสริมองค์ความรู้ (3 กลุ่มงาน) | 33 |
| 1) กลุ่มวิชาการและบริการ | 19 |
| 2) กลุ่มนโยบายและแผนงาน | 5 |
| 3) กลุ่มเทคโนโลยีสารสนเทศและประสานงานวิจัย | 9 |
| รวม | 62 |

หมายเหตุ : (1) อนุมัติโครงสร้างเมื่อวันที่ 1 พฤศจิกายน 2567

(2) กรอบอัตรากำลังข้างต้น ไม่รวมลูกจ้าง (แม่บ้านและคนสวน) จำนวน 20 คน



ส่วนที่

2

ผลการปฏิบัติงาน
ตามแผนปฏิบัติการ
ประจำปี 2567



1. สรุปผลการดำเนินงานตามแผนยุทธศาสตร์อุทยานฯ ประจำปีงบประมาณ 2567

การดำเนินงานของอุทยานสิ่งแวดล้อมนานาชาติสิรินธร ประจำปีงบประมาณ 2567 ภายใต้แผนยุทธศาสตร์อุทยานฯ ระยะ 5 ปี (พ.ศ.2565 - 2569) ให้ความสำคัญด้านการพัฒนาองค์ความรู้และการจัดกิจกรรมพัฒนาด้านรายได้จากการดำเนินโครงการ กิจกรรมของอุทยานฯ ให้มีรายได้เพียงพอ ส่งเสริมการบริหารจัดการและการดำเนินงานตามภารกิจอุทยานฯ การเพิ่มประสิทธิภาพในการให้บริการด้านอาคารสถานที่ รองรับผู้มาใช้บริการได้อย่างมีประสิทธิภาพ การพัฒนาทักษะความรู้ความสามารถของบุคลากรอุทยานฯ ในการปฏิบัติงานเพิ่มความเชี่ยวชาญ การให้ความสำคัญต่อการขยายเครือข่ายความร่วมมือ ร่วมส่งเสริมการพัฒนาองค์ความรู้เกิดประโยชน์ต่อชุมชนและสังคมในวงกว้าง โดยในปีงบประมาณ 2567 อุทยานฯ มีโครงการ กิจกรรมขับเคลื่อนพันธกิจหลักนำไปสู่การบรรลุเป้าหมายที่กำหนดตามแผนปฏิบัติการอุทยานฯ จำนวน 3 ยุทธศาสตร์ 9 แผนงาน 20 โครงการ 3 กิจกรรม 105 ตัวชี้วัด แผนงบประมาณรายจ่ายรวมทั้งสิ้น 15,557,854.00 บาท ประกอบด้วย (1) โครงการดำเนินงานโดยอุทยานฯ จำนวน 3 ยุทธศาสตร์ 9 แผนงาน 17 โครงการ 1 กิจกรรม 90 ตัวชี้วัด แผนงบประมาณรายจ่าย 15,029,424.00 บาท และ (2) โครงการดำเนินงานโดยหน่วยงานความร่วมมือตามแผนยุทธศาสตร์ จำนวน 5 หน่วยงาน 3 ยุทธศาสตร์ 3 แผนงาน 3 โครงการ 2 กิจกรรม 15 ตัวชี้วัด แผนงบประมาณรายจ่าย 528,430.00 บาท โดยสรุปผลสำเร็จจากการดำเนินงานในปีงบประมาณ 2567 ดังนี้

ดำเนินงานตามแผนปฏิบัติการอุทยานฯ ประจำปีงบประมาณ 2567

3 ยุทธศาสตร์ 9 แผนงาน 20 โครงการ 3 กิจกรรม 105 ตัวชี้วัด

โครงการ กิจกรรม ดำเนินงานโดยอุทยานฯ

17 โครงการ 1 กิจกรรม 90 ตัวชี้วัด

ดำเนินงานเสร็จสิ้น และบรรลุเป้าหมายตัวชี้วัด

โครงการ จำนวน 84 ตัวชี้วัด

คิดเป็นร้อยละ 93.33

โครงการ กิจกรรม ดำเนินงานโดยหน่วยงาน

ความร่วมมือ

5 หน่วยงาน 3 โครงการ 2 กิจกรรม 15 ตัวชี้วัด

ดำเนินงานเสร็จสิ้น และบรรลุเป้าหมายตัวชี้วัด

จำนวน 15 ตัวชี้วัด คิดเป็นร้อยละ 100.00

ผลงานสำคัญตามยุทธศาสตร์ ประจำปีงบประมาณ 2567

ยุทธศาสตร์ที่ 1 พัฒนาอุทยานสิ่งแวดล้อมนานาชาติสิรินธร ให้เป็นศูนย์การเรียนรู้ แหล่งท่องเที่ยวเชิงนิเวศชั้นนำ พร้อมบูรณาการความร่วมมือ เพื่อส่งเสริมการพัฒนาชุมชนและสังคม อย่างยั่งยืน

การดำเนินงานขับเคลื่อนยุทธศาสตร์ที่ 1 รวม 2 แผนงาน 3 โครงการ 1 กิจกรรม 14 ตัวชี้วัด

| ยุทธศาสตร์/แผนงาน/โครงการ กิจกรรม | งบประมาณ | ผลการใช้จ่าย | | ผลงาน (ร้อยละ) |
|--|--------------|--------------|--------|----------------|
| | | บาท | ร้อยละ | |
| 1. แผนบริหารจัดการและพัฒนาองค์กร (1 โครงการ 4 ตัวชี้วัด) | | | | |
| 1.1 โครงการ กิจกรรม ดำเนินงานโดยอุทยานฯ (1 โครงการ 4 ตัวชี้วัด) | | | | |
| 1.1.1 โครงการดูแลรักษาและปรับปรุงภูมิทัศน์ ภายในอุทยานสิ่งแวดล้อมนานาชาติสิรินธร | 474,238.00 | 134,891.80 | 28.44 | 100.00 |
| 2. แผนส่งเสริมการอนุรักษ์ทรัพยากรธรรมชาติ สิ่งแวดล้อม และการอนุรักษ์พลังงาน (2 โครงการ 1 กิจกรรม 10 ตัวชี้วัด) | | | | |
| 2.1 โครงการ กิจกรรม ดำเนินงานโดยอุทยานฯ (1 โครงการ 4 ตัวชี้วัด) | | | | |
| 2.1.1 โครงการรวมพลังพลิกฟื้นดินธรรมชาติสู่สิ่งแวดล้อม เฉลิมพระเกียรติ สมเด็จพระเทพรัตนราชสุดาฯ สยามบรมราชกุมารี ในโอกาสฉลองพระชนมายุ 5 รอบ 2 เมษายน 2558 | 3,460,000.00 | 38,895.00 | 1.12 | 32.50* |
| 2.2 โครงการ กิจกรรม ดำเนินงานโดยหน่วยงานความร่วมมือฯ (2 หน่วยงาน 1 โครงการ 1 กิจกรรม 6 ตัวชี้วัด) | | | | |
| 2.2.1 โครงการพัฒนาที่ดินอุทยานสิ่งแวดล้อมนานาชาติสิรินธร (กรมพัฒนาที่ดิน) | 163,500.00 | 163,500.00 | 100.00 | 100.00 |
| 2.2.2 กิจกรรมการปล่อยพันธุ์สัตว์น้ำคืนสู่ธรรมชาติ (กรมประมง) | 10,000.00 | 10,000.00 | 100.00 | 100.00 |

หมายเหตุ * โครงการรวมพลังพลิกฟื้นดินธรรมชาติสู่สิ่งแวดล้อมฯ ปรับแผนดำเนินกิจกรรมปรับปรุงเส้นทางเดินศึกษาธรรมชาติสวนป่าชายเลนทุลกระหม่อม ต่อเนื่อง ในปีงบประมาณ 2568 (ผูกพันงบประมาณข้ามปี เป็นเงิน 3,160,000.00 บาท)

● ผลสำเร็จการดำเนินงาน

อุทยานสิ่งแวดล้อมนานาชาติสิรินธร ดำเนินการบริหารจัดการพัฒนาพื้นที่ภายในอุทยานฯ และสภาพแวดล้อมบริเวณพื้นที่จัดกิจกรรมบริการด้านความรู้ ให้พร้อมใช้งานเอื้อต่อการเรียนรู้ พร้อมทั้งได้รับการสนับสนุนจากหน่วยงานในพื้นที่ รวมถึงหน่วยงานความร่วมมือ เพื่อพัฒนาพื้นที่ให้เป็นแหล่งเรียนรู้และสาธิต ส่งเสริมการเผยแพร่แนวพระราชดำริและพระเกียรติคุณ ด้านการฟื้นฟูอนุรักษ์ทรัพยากรธรรมชาติสิ่งแวดล้อมและพลังงาน อย่างต่อเนื่อง ส่งผลให้สภาพพื้นที่อุทยานฯ เกิดความอุดมสมบูรณ์ ความสมดุลของระบบนิเวศและความหลากหลายทางชีวภาพ เป็นห้องเรียนธรรมชาติและแหล่งเรียนรู้ตามแนวพระราชดำริ ผลการดำเนินงาน ในปีงบประมาณ 2567 สรุปดังนี้



1. การดูแลรักษาและปรับปรุงภูมิทัศน์ภายในพื้นที่อุทยานฯ ศูนย์พลังงานเพื่อสิ่งแวดล้อม บริเวณพื้นที่บริการกิจกรรมทางวิชาการและกิจกรรมนันทนาการ บ้านพักอุทยานฯ และเส้นทางเดินศึกษาธรรมชาติ และพื้นที่สาธารณะประโยชน์ รวมพื้นที่ทั้งหมด 148 ไร่ ให้มีความสวยงามและคงอยู่ในสภาพที่สมบูรณ์ พร้อมใช้งานอยู่เสมอ รวมถึงการออกแบบและปรับปรุงป้ายผังภายในอาคาร เพื่ออำนวยความสะดวกให้แก่ผู้รับบริการกิจกรรมต่างๆ ภายในพื้นที่อุทยานฯ ส่งผลให้ผู้ที่เข้ามาใช้บริการกิจกรรมต่างๆ ของอุทยานฯ ได้รับประสบการณ์ที่ดี เกิดความประทับใจในด้านอาคารสถานที่และตอบสนองความต้องการได้อย่างมีประสิทธิภาพ



2. การดูแลรักษาสภาพพื้นที่แหล่งเรียนรู้ระบบนิเวศป่าชายเลน ป่าชายหาดและป่าบก เส้นทางเดินศึกษาธรรมชาติสวนป่าชายเลนทุลกระหม่อม ระยะทางไม่น้อยกว่า 360 เมตร ให้มีความแข็งแรงทนทาน และพร้อมใช้งานได้อย่างมีประสิทธิภาพ สามารถอำนวยความสะดวกและความปลอดภัยให้แก่ผู้มาศึกษาเรียนรู้เยี่ยมชมครอบคลุมทุกกลุ่มเป้าหมาย โดยได้รับการสนับสนุนงบประมาณจากการไฟฟ้าส่วนภูมิภาค และมูลนิธิอานันทมหิดล ประเทศไทย ดำเนินการปรับปรุงซ่อมแซมทางเดินศึกษาธรรมชาติบริเวณสวนป่าชายเลนทุลกระหม่อม ต่อเนื่องในปีงบประมาณ 2568





มูลนิธิอานันทมุนีแห่งประเทศไทย สนับสนุนการจัดสร้างและพัฒนาเส้นทางเดินศึกษาธรรมชาติระบบนิเวศป่าชายเลน และการฟื้นฟูดูแลพื้นที่อุทยานฯ เกิดความสมบูรณ์ทางธรรมชาติและเกิดประโยชน์ต่อผู้มาศึกษาเรียนรู้

ยุทธศาสตร์ที่ 2 ถ่ายทอดองค์ความรู้ด้านการฟื้นฟูและอนุรักษ์ทรัพยากรธรรมชาติ สิ่งแวดล้อมและพลังงานด้วยหลักปรัชญาของเศรษฐกิจพอเพียง

การดำเนินงานขับเคลื่อนยุทธศาสตร์ที่ 2 รวม 3 แผนงาน 8 โครงการ 44 ตัวชี้วัด

| ยุทธศาสตร์/แผนงาน/โครงการ กิจกรรม | งบประมาณ | ผลการใช้จ่าย | | ผลงาน (ร้อยละ) |
|--|------------|--------------|--------|----------------|
| | | บาท | ร้อยละ | |
| 1. แผนฝึกอบรมและเผยแพร่ความรู้ (3 โครงการ 13 ตัวชี้วัด) | | | | |
| ● โครงการ กิจกรรม ดำเนินงานโดยอุทยานฯ (1 โครงการ 7 ตัวชี้วัด) | | | | |
| 1.1 โครงการการสาธิตและเผยแพร่ความรู้การผลิตปุ๋ยหมักจากมูลไส้เดือนดินการเลี้ยงและศึกษาการใช้หนอนแมลงวันลายเป็นอาหารสัตว์ | 16,000.00 | 11,763.00 | 73.52 | 100.00 |
| ● โครงการ กิจกรรม ดำเนินงานโดยหน่วยงานความร่วมมือฯ (2 หน่วยงาน 2 โครงการ 6 ตัวชี้วัด) | | | | |
| 1.2 โครงการอบรมเกษตรกรหลักสูตรการเกษตรตามแนวเศรษฐกิจพอเพียง (กรมส่งเสริมการเกษตร) | 18,000.00 | 18,000.00 | 100.00 | 100.00 |
| 1.3 โครงการซ่อมแซมนิทรรศการธรณีวิทยาและฝึกอบรมเจ้าหน้าที่ เพื่อถ่ายทอดความรู้ : กิจกรรมจัดทำแผ่นพับข้อมูลแหล่งเรียนรู้เพื่อการเผยแพร่ข้อมูลแหล่งเรียนรู้ด้านธรณีวิทยาทรัพยากรธรณี และซากดึกดำบรรพ์ (กรมทรัพยากรธรณี) | 36,930.00 | 36,930.00 | 100.00 | 100.00 |
| 2. แผนวิจัยพัฒนานวัตกรรมและเทคโนโลยี (2 โครงการ 13 ตัวชี้วัด) | | | | |
| ● โครงการ กิจกรรม ดำเนินงานโดยอุทยานฯ (2 โครงการ 13 ตัวชี้วัด) | | | | |
| 2.1 โครงการการฟื้นฟูและเผยแพร่ความรู้ระบบนิเวศที่เหมาะสมเป็นถิ่นอาศัยของหิ่งห้อยน้ำจืดในอุทยานสิ่งแวดล้อมนานาชาติสิรินธร ต่อเนื่องปี 2567 | 12,000.00 | 5,016.00 | 41.80 | 100.0 |
| 2.2 โครงการศึกษาการย้อมสีธรรมชาติจากพรณไม้ในอุทยานสิ่งแวดล้อมนานาชาติสิรินธร | 7,000.00 | 1,991.00 | 28.44 | 100.0 |
| 3. แผนส่งเสริมความร่วมมือและเครือข่ายพันธมิตร (3 โครงการ 18 ตัวชี้วัด) | | | | |
| ● โครงการ กิจกรรม ดำเนินงานโดยอุทยานฯ (3 โครงการ 18 ตัวชี้วัด) | | | | |
| 3.1 โครงการเสริมสร้างเครือข่าย และการแลกเปลี่ยนองค์ความรู้ด้านการปรับตัวต่อสภาวะโลกร้อนระหว่างหน่วยงานเครือข่าย RCE ชะอำ | 12,760.00 | 11,130.00 | 87.23 | 100.0 |
| 3.2 โครงการจัดทำรายงานหลังการประชุมนานาชาติฯ ปี 2566 ในรูปแบบอิเล็กทรอนิกส์ (e-proceedings) | 85,000.00 | 79,900.00 | 94.00 | 100.0 |
| 3.3 โครงการส่งเสริมและพัฒนาชุมชนตามศาสตร์พระราชฯ ปี 2567 | 150,000.00 | 138,506.80 | 92.34 | 100.0 |

● **ผลสำเร็จการดำเนินงาน**

อุทยานสิ่งแวดล้อมนานาชาติสิรินธร ให้ความสำคัญต่อการสร้างสรรค์ ส่งเสริมการพัฒนาองค์ความรู้ใหม่ๆ ด้วยการประสานความร่วมมือกับหน่วยงานภาคีเครือข่ายด้านการศึกษาวิจัย ร่วมกันสร้างสรรค์องค์ความรู้และขยายผลองค์ความรู้สู่สังคม ชุมชน ให้ประชาชนนำความรู้ที่ได้รับไปใช้ประโยชน์ในการดำเนินชีวิตประจำวันได้อย่างเห็นผล และการสร้างเครือข่ายความร่วมมือกับชุมชนและหน่วยงานต่างๆ ส่งเสริมการพัฒนาชุมชน สร้างอาชีพและการพัฒนาคุณภาพชีวิตให้กับชุมชน สามารถส่งต่อทักษะความรู้ไปยังชุมชนข้างเคียงต่อไปได้ สรุปผลงานดังนี้

1. การสาธิตและเผยแพร่ความรู้การผลิตปุ๋ยหมักจากมูลไส้เดือน ดินการเลี้ยงและศึกษาการใช้หนอนแมลงวันลายเป็นอาหารสัตว์ ให้แก่ผู้รับบริการกิจกรรมศึกษาเยี่ยมชม และประชาชนทั่วไป จำนวน 6,964 คน และได้เผยแพร่องค์ความรู้ฯ ผ่านสื่อออนไลน์ อุทยานฯ รวม 36,673 การรับชม นอกจากนี้ อุทยานฯ ได้ศึกษาค้นคว้าการทดลองอาหารสัตว์น้ำและสัตว์ปีกโดยใช้หนอนแมลงวันลาย อย่างต่อเนื่อง ร่วมกับหน่วยงานภาคีเครือข่ายด้าน



งานวิจัย สถาบันวิทยาศาสตร์ทางทะเล มหาวิทยาลัยบูรพา (ศูนย์วิจัยย่อยชะอำ) ร่วมสาธิตและเผยแพร่ความรู้ด้านการผลิตอาหารปลาทะเลสวยงาม สูตรอาหารสถานีวิจัยย่อยชะอำ และการผลิตอาหารปลาสวยงามน้ำจืด สูตรอาหารผสมหนอนแมลงวันลาย (Black Soldier Fly : BSF) ของอุทยานฯ ให้แก่ศูนย์ส่งเสริมการเรียนรู้อำเภอเมืองนนทบุรี (สกร. ระดับอำเภอเมืองนนทบุรี) ณ สถานีวิจัยย่อยชะอำ สถาบันวิทยาศาสตร์ทางทะเล มหาวิทยาลัยบูรพา และจัดทำสื่อองค์ความรู้ในรูปแบบไฟล์ดิจิทัล เผยแพร่ผ่านสื่อออนไลน์ เพื่อสร้างการรับรู้และเผยแพร่องค์ความรู้ด้านงานวิจัยของอุทยานฯ ในวงกว้างมากขึ้น

2. การฟื้นฟูและเผยแพร่ความรู้ระบบนิเวศที่เหมาะสมเป็นถิ่นอาศัยของหิ่งห้อยน้ำจืดในพื้นที่อุทยานฯ อย่างต่อเนื่อง เพื่อให้อุทยานฯ เป็นแหล่งเรียนรู้การฟื้นฟูระบบนิเวศ เผยแพร่องค์ความรู้ ให้แก่ผู้รับบริการด้านความรู้ผ่านกิจกรรมศึกษาเยี่ยมชม กิจกรรมค่ายฝึกอบรม และการบริการความรู้นอกสถานที่ จำนวน 4,244 คน และดำเนินการสำรวจความหลากหลายของระบบนิเวศ รวมถึงตรวจสอบคุณภาพน้ำในพื้นที่ดังกล่าว ร่วมกับหน่วยงานความร่วมมือ อย่างต่อเนื่อง พร้อมทั้งจัดทำสื่อองค์ความรู้ในรูปแบบไฟล์ดิจิทัล เผยแพร่องค์ความรู้ผ่านสื่อออนไลน์ของอุทยานฯ ให้แก่ผู้ที่สนใจและประชาชนทั่วไป





3. การศึกษาการย้อมสีธรรมชาติจากพรรณไม้ อาทิ พันธุ์ไม้ป่าชายเลน พันธุ์ไม้ป่าบก พันธุ์ป่าชายหาด พันธุ์ไม้น้ำ ไม้ดอกไม้ประดับและพืชสวนครัว ในพื้นที่อุทยานฯ จำนวน 30 ชนิด นำมาทดสอบกับสารช่วยย้อมธรรมชาติ (มอร์แดนท์ธรรมชาติ) และขยายผลต่อยอดพัฒนาเป็นผลิตภัณฑ์ด้านงานวิจัยต่อไป และจัดทำสื่อองค์ความรู้ ในรูปแบบไฟล์ดิจิทัลเผยแพร่ผ่านสื่อออนไลน์ อุทยานฯ ให้ผู้ที่สนใจสามารถนำองค์ความรู้ ไปปรับใช้ให้เกิดประโยชน์อย่างเหมาะสมในพื้นที่ของตน ต่อไปได้



4. การประสานความร่วมมือหน่วยงานภาคีเครือข่ายด้านงานวิจัยของอุทยานฯ ในระดับชาติและนานาชาติ อย่างต่อเนื่อง อุทยานฯ ได้เข้าร่วมสัมมนาเชิงปฏิบัติการร่วมกับหน่วยงานภาคีเครือข่าย RCE ภายใต้โครงการการสร้างภูมิคุ้มกันต่อผลกระทบจากการเปลี่ยนแปลงสภาพภูมิอากาศในพื้นที่ทางทะเลและชายฝั่งตามแนวอ่าวไทย ทั้งในรูปแบบออนไลน์และออนไซต์ และเข้าร่วมการประชุมนานาชาติ ASEAN Blue Innovation Challenge (ABIC) : Socialization and Ideation Workshop เพื่อบูรณาการเข้าสู่แผนการปรับตัวต่อการเปลี่ยนแปลงสภาพภูมิอากาศแห่งชาติพร้อมแลกเปลี่ยนความรู้ประสบการณ์ขยายเครือข่ายความร่วมมือภาคีเครือข่ายระดับชาติและนานาชาติและจัดกิจกรรมแลกเปลี่ยนองค์ความรู้ด้านการปรับตัวต่อ สภาวะโลกร้อน ระหว่างหน่วยงานภาคีเครือข่าย RCE @ชะอำ ผ่านระบบออนไลน์ พร้อมทั้งจัดกิจกรรมการเรียนรู้กิจกรรมการท่องเที่ยวแบบคาร์บอนต่ำ (Low Carbon Tourism) ร่วมกับหน่วยงาน กรมการเปลี่ยนแปลงสภาพภูมิอากาศและสิ่งแวดล้อม และองค์การบริหารจัดการก๊าซเรือน



กระจก (องค์การมหาชน) หรือ อบก. ในวันที่ 27 มิถุนายน 2567 เผยแพร่องค์ความรู้แนวทางการจัดกิจกรรมที่เป็นมิตรกับสิ่งแวดล้อมโดยปลดปล่อยก๊าซเรือนกระจกน้อยที่สุด และแนวทางการประเมินการรับรองคาร์บอนฟุตพริ้นของการจัดกิจกรรมฯ และการท่องเที่ยวแบบ Low Carbon และ Zero Carbon ผ่านแอปพลิเคชัน ของ อบก. ให้หน่วยงานภาคีเครือข่าย RCE@ชะอำ ที่เข้าร่วมกิจกรรมสามารถนำไปปรับใช้และขยายผลสู่ชุมชนมุ่งสู่สังคมคาร์บอนต่ำ ต่อไป



SCB ไทยพาณิชย์

โครงการส่งเสริมและพัฒนาชุมชนตามศาสตร์พระราชา ปี 2567
 สนับสนุนโดยธนาคารไทยพาณิชย์ จำกัด (มหาชน)
 วันที่ 27 สิงหาคม 2567
 ณ อุทยานสิ่งแวดล้อมนานาชาติสิรินธร จังหวัดเพชรบุรี



5. การพัฒนาเครือข่ายชุมชนต้นแบบ ส่งเสริมสร้างอาชีพและการพัฒนาคุณภาพชีวิต โดยยึดหลักปรัชญาของเศรษฐกิจพอเพียง ภายใต้โครงการส่งเสริมและพัฒนาชุมชนตามศาสตร์พระราชา โดยได้รับการสนับสนุนจาก ธนาคารไทยพาณิชย์ จำกัด (มหาชน) จำนวน 150,000.00 บาท อย่างต่อเนื่อง เผยแพร่องค์ความรู้ตามศาสตร์พระราชา ผ่านกิจกรรมบริการความรู้นอกสถานที่ ให้ชุมชนและสถานศึกษา จำนวน 4 แห่ง

ร่วมกิจกรรม จำนวน 3,628 คน พร้อมนำคณะเยี่ยมชมศึกษาดูงานชุมชนต้นแบบตามศาสตร์พระราชา ณ ชุมชนเครือข่ายหัวบ้านชะอำ อำเภอชะอำ จังหวัดเพชรบุรี และจัดกิจกรรมสาธิตและฝึกอบรมการพัฒนาชุมชนตามศาสตร์พระราชา ในวันที่ 27 สิงหาคม 2567 โดยมีชุมชนและเยาวชนในพื้นที่ตำบลชะอำ จังหวัดเพชรบุรี เข้าร่วมกิจกรรม จำนวน 3 ชุมชน 71 คน ประกอบด้วย



ชุมชนหัวบ้านชะอำ ชุมชนบ้านท้ายทรายใต้ และชุมชนบ้านท้ายทรายเหนือ ได้จัดกิจกรรมสาธิตและฝึกอบรมส่งเสริมทักษะอาชีพให้กับชุมชนจากการใช้ทรัพยากรในพื้นที่ให้เกิดประโยชน์ โดยการนำมาสร้างเป็นผลิตภัณฑ์ที่มีเอกลักษณ์ด้วยการแปรรูป และการสร้างเรื่องราวให้สินค้า น่าสนใจเพื่อเพิ่มมูลค่า และเป็นแนวทางให้กับชุมชนนำไปพัฒนาต่อยอด



องค์ความรู้ส่งเสริมการสร้างรายได้ให้กับชุมชน พร้อมทั้งพัฒนาฐานเรียนรู้สาธิตและจำหน่ายผลิตภัณฑ์ต่างๆ โดยในปีงบประมาณ 2567 อุทยานฯ ได้ร่วมมือสร้างเครือข่ายชุมชนเป็นชุมชนต้นแบบการพัฒนาตามศาสตร์พระราชา ได้แก่ ชุมชนเครือข่ายหัวบ้านชะอำ จังหวัดเพชรบุรี ให้เป็นฐานการเรียนรู้



ให้แก่ประชาชนและผู้สนใจร่วมกับอุทยานฯ ในปีต่อไป

ยุทธศาสตร์ที่ 3 บริหารจัดการอุทยานสิ่งแวดล้อมนานาชาติสิรินธร ให้มีความสามารถในเชิงการแข่งขัน

การดำเนินงานขับเคลื่อนยุทธศาสตร์ที่ 3 รวม 5 แผนงาน 9 โครงการ 2 กิจกรรม 47 ตัวชี้วัด

| ยุทธศาสตร์/แผนงาน/โครงการ กิจกรรม | งบประมาณ | ผลการใช้จ่าย บาท | ร้อยละ | ผลงาน (ร้อยละ) |
|--|--------------|---------------------|--------|-------------------|
| 1. แผนพัฒนาเทคโนโลยีสารสนเทศและฐานข้อมูลอุทยานฯ (1 โครงการ 6 ตัวชี้วัด) | | | | |
| ● โครงการ กิจกรรม ดำเนินงานโดยอุทยานฯ (1 โครงการ 6 ตัวชี้วัด) | | | | |
| 1.1 โครงการพัฒนาระบบเทคโนโลยีสารสนเทศและ การส่งเสริมการใช้ห้องสมุดพลังงานฯ | 65,000.00 | 56,431.00 | 86.82 | 100.00 |
| 2. แผนพัฒนาบุคลากร (1 โครงการ 4 ตัวชี้วัด) | | | | |
| ● โครงการ กิจกรรม ดำเนินงานโดยอุทยานฯ (1 โครงการ 4 ตัวชี้วัด) | | | | |
| 2.1 โครงการสร้างแรงจูงใจในการปฏิบัติงานฯ | 30,000.00 | 30,000.00 | 100.00 | 100.00 |
| 3. แผนส่งเสริมการประชาสัมพันธ์และการตลาด (1 โครงการ 3 ตัวชี้วัด) | | | | |
| ● โครงการ กิจกรรม ดำเนินงานโดยอุทยานฯ (1 โครงการ 3 ตัวชี้วัด) | | | | |
| 3.1 โครงการส่งเสริมการประชาสัมพันธ์และ การตลาดอุทยานสิ่งแวดล้อมนานาชาติสิรินธร | 73,100.00 | 48,274.76 | 66.04 | 100.00 |
| 4. แผนบริหารจัดการและพัฒนาองค์กร (1 โครงการ 1 กิจกรรม 7 ตัวชี้วัด) | | | | |
| ● โครงการ กิจกรรม ดำเนินงานโดยอุทยานฯ (1 โครงการ 4 ตัวชี้วัด) | | | | |
| 4.1 โครงการทบทวนแผนยุทธศาสตร์อุทยาน สิ่งแวดล้อมนานาชาติสิรินธร พ.ศ. 2565 – 2569 | 57,240.00 | 41,060.00 | 71.73 | 100.00 |
| ● โครงการ กิจกรรม ดำเนินงานโดยหน่วยงานความร่วมมือ (1 หน่วยงาน 1 กิจกรรม 3 ตัวชี้วัด) | | | | |
| 4.2 กิจกรรมพัฒนาแหล่งเรียนรู้อุทยานสีเขียว : กิจกรรมประเมินผลการดำเนินงานพัฒนา แหล่งเรียนรู้อุทยานสีเขียว (กรมการ เปลี่ยนแปลงสภาพภูมิอากาศและสิ่งแวดล้อม) | 300,000.00 | 300,000.00 | 100.00 | 100.00 |
| 5. แผนระดมทุนและจัดหารายได้ (5 โครงการ 1 กิจกรรม 27 ตัวชี้วัด) | | | | |
| ● โครงการ กิจกรรม ดำเนินงานโดยอุทยานฯ (5 โครงการ 1 กิจกรรม 27 ตัวชี้วัด) | | | | |
| 5.1 โครงการบริการฝึกอบรมทางวิชาการ (SIEP CAMP) | 928,000.00 | 723,218.81 | 77.93 | 100.00 |
| 5.2 โครงการรวมใจรักษ์สวนป่าชายเลนทุลกระหม่อม | 1,357,900.00 | 1,356,034.00 | 99.86 | 100.00 |
| 5.3 โครงการส่งเสริมการพัฒนารายได้และการ ให้บริการกิจกรรมและอาคารสถานที่ | 2,637,700.00 | 2,247,899.05 | 85.22 | 100.00 |
| 5.4 โครงการจัดซื้อและจำหน่ายของที่ระลึก อุทยานสิ่งแวดล้อมนานาชาติสิรินธร | 1,072,600.00 | 1,069,945.89 | 99.75 | 95.00 |
| 5.5 โครงการผลิตและจำหน่ายผลิตภัณฑ์ จากการศึกษาวิจัยการใช้ประโยชน์จากผลผลิต ความหลากหลายทางชีวภาพในอุทยานฯ (ป่าบกและป่าชายเลน) ต่อเนื่อง ปี 2567 | 20,000.00 | 11,976.50 | 59.88 | 100.00 |
| 5.6 กิจกรรมประกอบเลี้ยงอาหาร | 4,570,000.00 | 4,420,568.00 | 96.73 | 100.00 |

● ผลสำเร็จการดำเนินงาน

อุทยานสิ่งแวดล้อมนานาชาติสิรินธร พัฒนาการบริหารจัดการและสร้างการรับรู้อย่างมีคุณภาพอย่างต่อเนื่อง วางแผนประชาสัมพันธ์ที่เข้าถึงกลุ่มเป้าหมายสร้างการรับรู้เพิ่มขึ้น รวมถึงการพัฒนาบุคลากรให้มีทักษะความรู้และความเชี่ยวชาญตามตำแหน่งงานมากขึ้น เพื่อส่งเสริมการปฏิบัติงานสนับสนุนภารกิจอุทยานฯ และการปฏิบัติตามค่านิยมองค์กร และการพัฒนากิจกรรมใหม่ และการบริการของอุทยานฯ ให้ได้มาตรฐาน ดึงดูดกลุ่มเป้าหมายใหม่ สร้างความประทับใจให้กับผู้รับบริการเพิ่มขึ้น ส่งเสริมการเพิ่มรายได้เพื่อเป็นค่าใช้จ่ายในการดำเนินงาน และบริหารจัดการอุทยานฯ อย่างมีประสิทธิภาพ สรุปลงงานดังนี้



1. การบำรุงรักษาและพัฒนาระบบเว็บไซต์อุทยานฯ อย่างต่อเนื่อง เพื่อการบริหารจัดการและสร้างการรับรู้ให้ผู้รับบริการสามารถเข้าถึงองค์ความรู้และข่าวสารกิจกรรมต่างๆ ได้ง่ายขึ้น พร้อมทั้งผลิตสื่อเผยแพร่ความรู้และการประชาสัมพันธ์กิจกรรมในรูปแบบอินโฟกราฟฟิก อย่างต่อเนื่อง ส่งผลให้ในปีงบประมาณ 2567 เว็บไซต์อุทยานฯ มีผู้เข้าชมจำนวน 65,877 คน และสามารถสร้างการรับรู้ผ่านสื่อออนไลน์อุทยานฯ 283,810 การรับรู้ และอุทยานฯ ยังได้พัฒนาระบบยืม-คืน หนังสือห้องสมุดฯ อัตโนมัติ

ส่งเสริมการเผยแพร่องค์ความรู้จากห้องสมุดพลังงานเพื่อสิ่งแวดล้อม อำนวยความสะดวกการสืบค้นหนังสือให้กับผู้รับบริการห้องสมุดฯ มากขึ้น

2. การส่งเสริมการตลาดด้านการประชาสัมพันธ์กิจกรรมอุทยานฯ ทั้งในรูปแบบออฟไลน์และออนไลน์ จัดโปรโมชั่นส่วนลดบ้านพักอุทยานฯ และการประสานหน่วยงานเครือข่ายฯ สนับสนุนการเผยแพร่ข้อมูลข่าวสารกิจกรรมอุทยานฯ อย่างต่อเนื่อง เพื่อกระตุ้นและสร้างแรงจูงใจให้กลุ่มเป้าหมาย เกิดความสนใจและตัดสินใจเข้าร่วมกิจกรรมอุทยานฯ มากขึ้น และส่งเสริมภาพลักษณ์ที่ดีให้อุทยานฯ สามารถสร้างการรับรู้จากเครือข่ายด้านการประชาสัมพันธ์ จำนวน 469,740 การรับรู้ และเพื่อสร้างความสนใจ ดึงดูดใจต่อผู้รับบริการ ขยายโอกาสช่องทางการรับรู้ในกลุ่มเป้าหมายใหม่ อุทยานฯ ได้การจัดโปรโมชั่นกิจกรรมระยะสั้น มัดย้อม มัดใจ ล่องเรือชมป่าชายเลน ได้รับความสนใจจากกลุ่มเป้าหมายหน่วยงานต่างๆ และกลุ่มครอบครัว มากขึ้น



3. พัฒนาการบริหารจัดการองค์กร ภายใต้การดำเนินโครงการทบทวนแผนยุทธศาสตร์และแผนปฏิบัติการอุทยานฯ พ.ศ. 2565 – 2569 เพื่อให้บุคลากรอุทยานฯ ร่วมระดมความคิดเห็นกำหนดทิศทาง การดำเนินงานขององค์กร ให้มีความสอดคล้องกับสถานการณ์และนโยบายที่เกี่ยวข้อง เพิ่มความสามารถในการแข่งขันด้านจัดหารายได้และการสร้างเครือข่ายสนับสนุนภารกิจอุทยานฯ อย่างยั่งยืน ดำเนินการประชุมเชิงปฏิบัติการฯ ในวันที่ 23 - 24 พฤษภาคม 2567 ได้รับเกียรติจาก อาจารย์ ดร.วิษระ เวชประสิทธิ์ รองคณบดีฝ่ายวิชาการและบัณฑิตศึกษา และอาจารย์คงขวัญ ศรีสอาด ผู้ช่วยคณบดีฝ่ายวิจัยและบริการวิชาการ คณะวิทยาการจัดการ มหาวิทยาลัยราชภัฏเพชรบุรี เป็นวิทยากรดำเนินกระบวนการ ผลจากการประชุมและหารือร่วมกัน ความเห็นจากผู้มีส่วนได้ส่วนเสียตามภารกิจอุทยานฯ การมองทิศทางองค์กรร่วมกัน และประเด็นหลักของการพัฒนา เพื่อขับเคลื่อนไปสู่วิสัยทัศน์ที่กำหนดที่ประชุมฯ ได้พิจารณากำหนดกลยุทธ์หลักร่วมกัน 3 กลยุทธ์หลัก เพื่อการพัฒนาอุทยานฯ ในปีงบประมาณ 2568 – 2569 ตามนโยบายและทิศทางที่กำหนด ประกอบด้วย กลยุทธ์ที่ 1 พัฒนาศมรรถนะบุคลากร กลยุทธ์ที่ 2 พัฒนาด้านการตลาด เพื่อหนุนเสริมอัตลักษณ์และรายได้องค์กร และกลยุทธ์ที่ 3 สร้างและพัฒนาเครือข่ายแหล่งทุนสนับสนุนภารกิจอุทยานฯ ขับเคลื่อนเป้าหมายด้านรายได้และการสร้างเครือข่าย และการพิจารณาแนวคิดโครงการร่วมกัน เพื่อขับเคลื่อนทั้ง 3 กลยุทธ์หลัก ให้บรรลุเป้าหมายประจำปีและเป้าหมายองค์กรที่กำหนด นำไปสู่ขั้นตอนการพิจารณายกร่างแผนปฏิบัติการอุทยานฯ ในระยะ 2 ปี (พ.ศ.2568 – 2569) ต่อไป



4. การพัฒนาสร้างสรรค์กิจกรรมและบริการ ส่งเสริมสร้างรายได้สนับสนุนภารกิจอุทยานฯ อาทิ กิจกรรมอบรมทางวิชาการและอบรมระยะสั้น กิจกรรมส่งเสริมการรับผิดชอบต่อสังคมด้านการอนุรักษ์ทรัพยากรธรรมชาติ และสิ่งแวดล้อม (Corporate Social Responsibility : CSR) การให้บริการสถานที่พักค้างสำหรับการจัดประชุมสัมมนาและจัดกิจกรรมทางวิชาการ การให้บริการประกอบเลี้ยงอาหารการจัดซื้อและจำหน่ายสินค้าอุทยานฯ สินค้าฝากขายจากชุมชน สินค้าอุปโภค บริโภค รวมถึงการผลิตและจำหน่ายผลิตภัณฑ์จากการศึกษาวิจัย เพื่อสร้างรายได้สนับสนุนการดำเนินงานให้เพียงพอต่อการดำเนินงานตามภารกิจต่างๆ ให้เกิดความต่อเนื่อง





และในปีงบประมาณ 2567 อุทยานฯ พัฒนารฐานเรียนรู้ **สาธิตกิจกรรมใหม่** ส่งเสริมภูมิปัญญาท้องถิ่น จำนวน 2 ฐานการเรียนรู้ ประกอบด้วย 1) **กิจกรรมฐานสาธิตการแปรรูปเพื่อสร้างมูลค่าเพิ่มจากผลิตภัณฑ์ท้องถิ่น** อาทิ การนำพืชผักและดอกไม้ ที่พบได้ในครัวเรือนและปายายเลน ซึ่งมีสรรพคุณทางยา มาแปรรูปทำให้มีรสชาติที่ทานง่ายและน่ารับประทานมากขึ้น เพื่อเป็นต้นแบบการเพิ่มมูลค่าให้กับพืชผักสวนครัว และการทำขนมตาลจากตาลโตนด เพื่อส่งเสริมการสร้างรายได้จากผลผลิตทางการเกษตรของตนเองได้

และ 2) **กิจกรรมฐานสาธิตการทำขนมดอกจอกจากน้ำตาลโตนด** จำหน่ายผลิตภัณฑ์ OTOP ของดีพื้นบ้าน อำเภอบ้านลาด จังหวัดเพชรบุรี อาทิ น้ำตาลสด น้ำตาลโตนด และขนมดอกจอกจากน้ำตาลโตนด ให้กับผู้รับบริการกิจกรรมเยี่ยมชม เพื่อส่งเสริมการประชาสัมพันธ์สินค้าชุมชนให้เป็นที่รู้จักและสนับสนุนให้ชุมชนเกิดรายได้ ผลจากการพัฒนากิจกรรมใหม่พบว่า ผู้รับบริการเกิดความประทับใจและได้ถ่ายทอดประสบการณ์ บอกต่อกิจกรรม ส่งผลให้อุทยานฯ เป็นที่รู้จักเกิดการกลับมาใช้บริการซ้ำมากขึ้น ก่อให้เกิดรายได้ที่เพิ่มขึ้น สนับสนุนภารกิจอุทยานฯ อีกช่องทางหนึ่ง



ผลงานด้านการพัฒนารายได้ของอุทยานฯ ประจำปีงบประมาณ 2567 มีรายได้จากการดำเนินงานโครงการ กิจกรรม ภายใต้แผนระดมทุนและจัดหารายได้ จำนวน 5 โครงการ 1 กิจกรรม มีผลงานด้านรายได้รวมเป็นเงิน 5,035,968.85 บาท โดยมีผลงานบรรลุเป้าหมายรายได้ตามแผนฯ ที่กำหนด (เป้าหมายรายได้แผนระดมทุนและจัดหารายได้ ปีงบประมาณ 2567 เป็นเงิน 4,819,420.00 บาท) และผลงานรายได้อื่นๆ อาทิ ดอกเบี้ยเงินฝาก เงินบริจาค (รายการเงินสด) ค่าบริหารและเงินคงเหลือจากโครงการแหล่งทุนภายนอก เป็นเงิน 1,558,155.22 บาท รวมรายได้อุทยานฯ ในปีงบประมาณ 2567 เป็นเงิน 6,594,124.07 บาท ซึ่งมีรายได้เพิ่มขึ้นเมื่อเทียบกับที่ผ่านมา คิดเป็นร้อยละ 11.81 (ปีงบประมาณ 2566 อุทยานฯ มีผลงานด้านรายได้ รวมเป็นเงิน 5,897,455.27 บาท) โดยได้นำรายได้ดังกล่าว ไปสนับสนุนรายจ่ายต่างๆ ที่ไม่มีแหล่งทุนและขออนุมัติใช้งบประมาณจากเงินรายได้ อาทิ รายจ่ายด้านการบริหารงานทั่วไป และการดำเนินโครงการ กิจกรรมสำคัญต่างๆ มียอดใช้ไป รวมเป็นเงิน 4,530,803.65 บาท คงเหลือรายได้สุทธิเมื่อสิ้นสุดปีงบประมาณ 2567 เป็นเงิน 2,063,320.42 บาท พบว่ามีผลงานรายได้สูงกว่าเป้าหมายที่กำหนด คิดเป็นร้อยละ 192.38 (เป้าหมายรายได้สุทธิ เมื่อสิ้นสุดปีงบประมาณ 2567 ไม่น้อยกว่า 1,072,704.00 บาท)

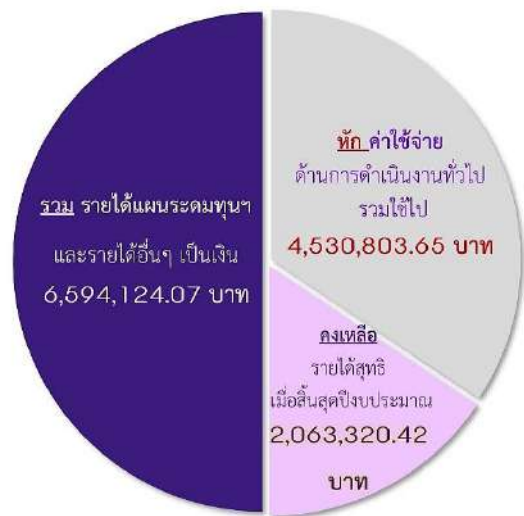

2. สรุปผลการดำเนินงานตามตัวชี้วัดยุทธศาสตร์ ประจำปีงบประมาณ 2567

ผลสำเร็จตามตัวชี้วัดยุทธศาสตร์ ประจำปีงบประมาณ 2567

การดำเนินงานอุทยานสิ่งแวดล้อมนานาชาติสิรินธร ในปีงบประมาณ 2567 เข้าสู่ปีที่ 3 ภายใต้กรอบแผนยุทธศาสตร์ฯ ระยะ 5 ปี ฉบับที่ 4 (พ.ศ.2565 - 2569) ตามพันธกิจหลักในการเผยแพร่แนวพระราชดำริและพระเกียรติคุณด้านการอนุรักษ์ทรัพยากรธรรมชาติ สิ่งแวดล้อมและพลังงาน ตามแนวเศรษฐกิจพอเพียง ส่งเสริมการเรียนรู้ พัฒนาและเผยแพร่องค์ความรู้ ผลงานวิจัยด้านการอนุรักษ์ทรัพยากรธรรมชาติสิ่งแวดล้อมและพลังงาน สู่ชุมชน เยาวชน หน่วยงานภาครัฐ-เอกชน และประชาชนทั่วไป โดยกำหนดเป้าหมายการพัฒนาอย่างต่อเนื่องและการประเมินผล ส่งเสริมการบรรลุวิสัยทัศน์ของอุทยานฯ สรุปผลงานตามตัวชี้วัดยุทธศาสตร์ รวม 11 ตัวชี้วัด ดังนี้

| ตัวชี้วัดยุทธศาสตร์ | เป้าหมาย | ผลงาน |
|--|--------------|--|
| ตัวชี้วัดที่ 1 ระดับความพึงพอใจของผู้รับบริการ | ร้อยละ 90.00 | ร้อยละ 91.75 |
| ตัวชี้วัดที่ 2 ความรู้ ความเข้าใจที่ได้รับจากการเข้าร่วมกิจกรรมค่ายฝึกอบรมตามหลักสูตรอุทยานฯ | ร้อยละ 80.00 | ร้อยละ 82.97 |
| ตัวชี้วัดที่ 3 จำนวนชุมชนที่สามารถนำความรู้ไปประยุกต์ใช้ประโยชน์อย่างเห็นผล | 1 ชุมชน | 1 ชุมชน (ชุมชนหัวบ้านชะอำ ต.ชะอำ อ.ชะอำ จ.เพชรบุรี) |
| ตัวชี้วัดที่ 4 แผนงานที่บรรลุวัตถุประสงค์ | ร้อยละ 80 | ร้อยละ 100.00 |
| ตัวชี้วัดที่ 5 จำนวนเครือข่ายความร่วมมือที่เพิ่มขึ้น | 3 เครือข่าย | 6 เครือข่าย ประกอบด้วย 1. ด้านการสนับสนุนโครงการและงานบริการ ความรู้รวม 3 เครือข่าย ได้แก่ (1) ศูนย์การค้า บลูพอร์ต หัวหิน (2) อารีน่า หัวหิน และ (3) Somdul Agroforestry Home จ. สมุทรสงคราม 2. ด้านการสนับสนุนศึกษาวิจัย ภายใต้เครือข่าย RCE@ชะอำ รวม 3 เครือข่าย ได้แก่ (1) มหาวิทยาลัยราชภัฏนครินทร์ จ.ฉะเชิงเทรา (2) กลุ่ม Anura Club และ (3) สำนักงาน UNDP อินโดนีเซีย |

| ตัวชี้วัดยุทธศาสตร์ | เป้าหมาย | ผลงาน |
|--|--------------|---|
| ตัวชี้วัดที่ 6 รายได้ของอุทยานฯ ที่เพิ่มขึ้น | ร้อยละ 5.00 | เพิ่มขึ้น ร้อยละ 11.81 |
| ตัวชี้วัดที่ 7 บุคลากรอุทยานฯ ที่ไฟเรียนรู้และมีวัฒนธรรมการทำงานตามค่านิยมองค์กรแบบ “SIEP” และสามารถใช้เทคโนโลยีดิจิทัลในการปฏิบัติงาน | ร้อยละ 90.00 | ผลการประเมินการปฏิบัติงานบุคลากรประจำปีงบประมาณ 2567 พบว่าบุคลากรมีพฤติกรรมตามค่านิยมองค์กร SIEP ที่กำหนด คิดเป็นร้อยละ 93.06 |
| ตัวชี้วัดที่ 8 บุคลากรงานเผยแพร่ความรู้และงานบริการ มีความรู้ความสามารถในการใช้ภาษาต่างประเทศ เพิ่มขึ้น | ร้อยละ 70.00 | ร้อยละ 83.96 (กิจกรรมอบรมภาษาต่างประเทศ : ภาษาอังกฤษ) |
| ตัวชี้วัดที่ 9 ระบบเทคโนโลยีสารสนเทศ สนับสนุนงานอุทยานฯ ที่ได้รับการพัฒนาอย่างต่อเนื่อง | 2 ระบบ | 2 ระบบ ประกอบด้วย 1) การบำรุงรักษาเว็บไซต์อุทยานฯ (ต่อเนื่อง) 2) ระบบยืม-คืน ห้องสมุดอัตโนมัติ |
| ตัวชี้วัดที่ 10 จำนวนรายงานผลการศึกษาวิจัยที่ดำเนินการเผยแพร่ให้แก่กลุ่มเป้าหมาย | 1 เรื่อง | 3 เรื่อง ประกอบด้วย 1) การปรับปรุงอาหารสัตว์น้ำจากหนอนแมลงวันลาย 2) การศึกษารูานข้อมูลการย้อมสีธรรมชาติจากพรรณไม้ในอุทยานฯ 3) รายงานหลักการจัดประชุมนานาชาติในปีงบประมาณ 2566 (E-proceeding) |
| ตัวชี้วัดที่ 11 จำนวนครั้งของการเข้าร่วมกิจกรรมหรือที่อุทยานฯ จัดขึ้น ระดับชาติหรือนานาชาติเพื่อเสนอผลงานอุทยานฯ และการแลกเปลี่ยนองค์ความรู้ | - | - |
| ตัวชี้วัดที่ 12 จำนวนชุดข้อมูลองค์ความรู้ด้านการพัฒนาอุทยานฯ และการดำเนินงานตามแนวพระราชดำริ และเทิดพระเกียรติ โดยมีการศึกษาและรวบรวมอย่างเป็นระบบได้มาตรฐาน เพื่อการใช้ประโยชน์ สนับสนุน การพัฒนาอย่างยั่งยืน | 1 ชุด | 2 ชุด ประกอบด้วย 1) ชุดองค์ความรู้การศึกษาการย้อมสีธรรมชาติจากพรรณไม้อุทยานฯ (โปสเตอร์ออนไลน์) 2) สูตรอาหารสัตว์เม็ดสำหรับสัตว์น้ำและสัตว์ปีกจากหนอนแมลงวันลาย (โปสเตอร์ออนไลน์) |

ผลการดำเนินโครงการ กิจกรรมโดยหน่วยงานความร่วมมือตามแผนยุทธศาสตร์ฯ
ประจำปีงบประมาณ 2567

ผลการดำเนินโครงการ กิจกรรม โดยหน่วยงาน
ความร่วมมือ ปีงบประมาณ 2567



ผลการดำเนินงานในปีงบประมาณ 2567 อุทยานสิ่งแวดล้อมนานาชาติสิรินธร ร่วมกับหน่วยงานความร่วมมือดำเนินโครงการ กิจกรรมตามแผนยุทธศาสตร์อุทยานฯ ระยะ 5 ปี รวมทั้งสิ้น 5 หน่วยงาน 3 โครงการ 2 กิจกรรม งบประมาณรวมทั้งสิ้น 528,430.00 บาท ประกอบด้วย กรมพัฒนาที่ดิน กรมประมง กรมส่งเสริมการเกษตร กรมทรัพยากรธรณี และกรมการเปลี่ยนแปลงสภาพภูมิอากาศและสิ่งแวดล้อม

5 หน่วยงาน 3 โครงการ 2 กิจกรรม
งบประมาณรวมทั้งสิ้น 528,430.00 บาท

กรมพัฒนาที่ดิน

โครงการพัฒนาที่ดินอุทยาน
สิ่งแวดล้อมนานาชาติสิรินธร
1 โครงการ 3 ตัวชี้วัด
งบประมาณ 163,500.00 บาท



กรมประมง

กิจกรรมการปล่อยพันธุ์สัตว์น้ำ
คืนชีวิตสู่ธรรมชาติ
1 กิจกรรม 3 ตัวชี้วัด
งบประมาณ 10,000.00 บาท



กรมส่งเสริมการเกษตร

โครงการอบรมเกษตรกรหลักสูตร
การเกษตรตามแนวเศรษฐกิจพอเพียง
1 โครงการ 3 ตัวชี้วัด
งบประมาณ 18,000.00 บาท



กรมทรัพยากรธรณี

โครงการซ่อมแซมนิทรรศการธรณีวิทยา
และฝึกอบรมเจ้าหน้าที่
1 โครงการ 3 ตัวชี้วัด
งบประมาณ 36,930.00 บาท

กรมการเปลี่ยนแปลงสภาพภูมิอากาศและสิ่งแวดล้อม

กิจกรรมพัฒนาแหล่งเรียนรู้
อุทยานสีเขียว
1 กิจกรรม 3 ตัวชี้วัด
งบประมาณ 300,000.00 บาท



ผลการพัฒนาตามแนวทาง ความร่วมมือ

1. ด้านการส่งเสริมการพัฒนาพื้นที่เพื่อสนับสนุนการเป็นแหล่งเรียนรู้ด้านการอนุรักษ์ทรัพยากรธรรมชาติ สิ่งแวดล้อม และพลังงาน ทั้งนี้ อุทยานสิ่งแวดล้อมนานาชาติสิรินธร ร่วมกับหน่วยงานความร่วมมือ ดำเนินการพัฒนาพื้นที่เพื่อสนับสนุนภารกิจเผยแพร่องค์ความรู้ด้านการอนุรักษ์ทรัพยากรธรรมชาติ สิ่งแวดล้อม และพลังงาน รวมถึงส่งเสริมภารกิจและบทบาทความรับผิดชอบต่อสังคมและสิ่งแวดล้อมขององค์กร อันนำไปสู่การพัฒนาอย่างยั่งยืน โดยเผยแพร่ความรู้ให้แก่ชุมชน สถานศึกษา และหน่วยงานต่างๆ ที่สนใจเข้าศึกษาเรียนรู้ ให้ได้รับประโยชน์อย่างสูงสุด ทั้งนี้ อุทยานฯ มีพื้นที่สาธิตและเผยแพร่องค์ความรู้ที่หลากหลายในด้านต่างๆ อาทิ พื้นที่ที่เป็นแหล่งเรียนรู้และสาธิตด้านการฟื้นฟู และแก้ไขปัญหาดินเค็มตามหลักเศรษฐกิจพอเพียง สนับสนุนการนำไปใช้ประโยชน์เพื่อการพัฒนาพื้นที่ ไม่น้อยกว่า 200 ไร่ โดยมีกิจกรรมพัฒนาพื้นที่ ดังกล่าว จำนวน 3 กิจกรรมย่อย ได้แก่ (1) กิจกรรมสาธิตการใช้ปุ๋ยหมัก พด. (2) กิจกรรมสาธิตน้ำหมักชีวภาพ และ (3) กิจกรรมการจัดการระบบอนุรักษ์ดินและน้ำตามแนวพระราชดำริ จากการทำนุบำรุงกิจกรรมดังกล่าว ส่งผลให้พื้นที่ที่มีค่าความเค็มของดินลดลง มีความอุดมสมบูรณ์เพิ่มมากขึ้น เป็นพื้นที่สาธิตในการเข้าศึกษาเรียนรู้ด้านพัฒนาดินเค็ม สนับสนุนโดย กรมพัฒนาที่ดิน และการพัฒนาพื้นที่ในส่วนอื่นๆ ของอุทยานฯ เช่น ส่งเสริมการพัฒนาพื้นที่บริเวณชายฝั่งทะเล สวนป่าชายเลน ทูลกระหม่อม โดยการปล่อยพันธุ์สัตว์น้ำ จำนวน 100,00 ตัว เพิ่มความอุดมสมบูรณ์ให้กับสัตว์น้ำในทะเล ส่งเสริมการเป็นแหล่งเรียนรู้และเป็นแหล่งท่องเที่ยวเชิงนิเวศแก่ประชาชนทั่วไป สร้างสมดุล

การประมงที่รักษาสิ่งแวดล้อม สนับสนุนให้ประชาชนเกิดความตระหนักรู้ในการร่วมอนุรักษ์ และเห็นคุณค่าของทรัพยากรธรรมชาติและสิ่งแวดล้อม สนับสนุนโดย กรมประมง รวมถึงพื้นที่ที่เป็นแหล่งเรียนรู้ด้านธรณีวิทยา ได้รับการปรับปรุงและพัฒนาโดยติดตั้ง QR Code ข้อมูลองค์ความรู้ด้านธรณีวิทยา เพิ่มเติมในบริเวณพื้นที่สวนธรณีวิทยา ส่งเสริมให้เป็นพื้นที่ในการเรียนรู้ด้านทรัพยากรธรณีที่น่าสนใจเพิ่มมากขึ้น และเป็นพื้นที่ท่องเที่ยวเชิงความรู้ ที่ได้รับความสนใจจากประชาชนทั่วไป สนับสนุนโดย กรมทรัพยากรธรณี

2. ด้านการส่งเสริมการถ่ายทอดองค์ความรู้ เพื่อเป็นศูนย์เรียนรู้ที่สามารถถ่ายทอดองค์ความรู้ที่หลากหลาย และเป็นประโยชน์ต่อหน่วยงานนักเรียน นักศึกษา รวมถึงประชาชนทั่วไป ทั้งนี้ อุทยานฯ ร่วมกับหน่วยงานความร่วมมือตามแผนยุทธศาสตร์อุทยานฯ สร้างสรรค์องค์ความรู้และพัฒนากิจกรรมด้านการอนุรักษ์ทรัพยากรธรรมชาติ สิ่งแวดล้อมและพลังงาน เพื่อให้มีองค์ความรู้ที่หลากหลายและทันสมัยสถานการณ์อย่างต่อเนื่อง โดยเน้นการถ่ายทอดองค์ความรู้เพื่อตอบสนองต่อความต้องการของประชาชนและผู้ที่เกี่ยวข้องศึกษาเรียนรู้และรับการอบรม ได้นำความรู้กลับไปประยุกต์ใช้ให้เกิดประโยชน์ต่อตนเองและสังคมส่วนรวม อาทิ องค์ความรู้ด้านการเกษตรแบบชีววิถี ทำการเกษตรแนวทางที่เป็นมิตรกับสิ่งแวดล้อม และการน้อมนำหลักปรัชญาของเศรษฐกิจพอเพียงมาปรับใช้ โดยการนำพืชสมุนไพรใกล้ตัวมาสร้างคุณค่าให้เกิดประโยชน์ ได้แก่การผลิตน้ำมันตะไคร้ สนับสนุนการสร้างรายได้และสร้างอาชีพต่อไป มีผู้เข้าร่วมอบรม จำนวน 60 คน สนับสนุนโดย กรมส่งเสริมการเกษตร รวมถึงองค์ความรู้ด้านธรณีวิทยา สนับสนุนให้ผู้เข้าศึกษาเรียนรู้ได้ศึกษาถึงประวัติความเป็นมา

และสภาวะแวดล้อมในอดีต จนถึงปัจจุบัน แร่ หิน ดินและน้ำ รวมทั้ง กระบวนการเปลี่ยนแปลงภายในโลก ที่เกิดขึ้นในธรรมชาติตั้งแต่กำเนิดโลกจนถึงปัจจุบัน และวิธีการนำเอาทรัพยากรธรรมชาติมาใช้ประโยชน์ อย่างยั่งยืน เพื่อปรับตัวให้เข้ากับสภาวะแวดล้อมและสถานการณ์การวิกฤตสิ่งแวดล้อมโลก เกิดความตระหนัก และเห็นคุณค่า ร่วมรักษาทรัพยากรธรรมชาติ สิ่งแวดล้อม สนับสนุนโดย กรมทรัพยากรธรณี

3. ด้านการสนับสนุนชุมชนเพื่อให้สามารถนำองค์ความรู้ที่ได้รับไปพัฒนาการประกอบอาชีพ รวมถึง การประกอบอาชีพที่เป็นมิตรกับสิ่งแวดล้อม โดยเฉพาะด้านการเกษตร ซึ่งส่วนใหญ่แล้วชุมชนโดยรอบ อุทยานฯ ส่วนมากประกอบอาชีพเกษตรกร รวมถึงการสนับสนุนการนำผลิตภัณฑ์จากสมุนไพรพื้นบ้าน มาประยุกต์ใช้ให้เกิดประโยชน์สูงสุด โดยมีชุมชนรอบพื้นที่อุทยานฯ ในเขตพื้นที่อำเภอชะอำ จังหวัด เพชรบุรี และผู้ที่สนใจจากหน่วยงานใกล้เคียงที่เข้าร่วมอบรม ได้แก่ ชุมชนหนองคาง ชุมชนบ้านห้วยทรายเหนือ ชุมชนบางไทรน้อย กองบังคับการสนับสนุนทางอากาศ กองบัญชาการตำรวจตระเวนชายแดน กองกำกับการ 1 กองบังคับการฝึกพิเศษ กองบัญชาการตำรวจตระเวนชายแดน โดยมีชุมชนที่เข้าร่วมอบรมเพิ่มเติมจากชุมชนเดิม จำนวน 1 ชุมชน ได้แก่ชุมชนบ้านหุบกะพง ต.ชะอำ อ.ชะอำ จ.เพชรบุรี รวมจำนวนทั้งสิ้น 60 คน โดยอบรมให้ความรู้ด้านการจัดการศัตรูพืชทางการเกษตรแบบผสมผสาน และการนำสมุนไพรพื้นบ้านมาแปรรูปเพื่อเพิ่มมูลค่า โดยการลงมือปฏิบัติผลิตน้ำมันตะไคร้ ส่งเสริมแนวทางการเพิ่มรายได้ให้แก่เกษตรกรและผู้สนใจ สนับสนุนโดยกรมส่งเสริมการเกษตร ส่งผลให้อุทยานฯ เกิดเครือข่ายชุมชน ทั้งชุมชนดั้งเดิมและชุมชนแห่งใหม่ ในด้านการส่งเสริมความรู้ด้านการอนุรักษ์ทรัพยากรธรรมชาติ สิ่งแวดล้อม และพลังงาน รวมถึงการส่งเสริมการประกอบอาชีพในแนววิถีการดำรงชีวิตที่เป็นมิตรกับสิ่งแวดล้อม พร้อมกับส่งเสริมการเพิ่มรายได้ในครัวเรือน

อุทยานฯ สนับสนุนพื้นที่ในการเป็นแหล่งเรียนรู้และเผยแพร่องค์ความรู้ด้านภูมิปัญญาท้องถิ่น ตามแนวเศรษฐกิจพอเพียง และส่งเสริมให้เป็นแหล่งท่องเที่ยวเชิงนิเวศ

กรมพัฒนาที่ดิน โดยสำนักงานพัฒนาที่ดิน จังหวัดเพชรบุรี ดำเนินโครงการพัฒนาที่ดินอุทยานสิ่งแวดล้อมนานาชาติ สิรินคร กิจกรรมฟื้นฟูและแก้ไขปัญหาดินเค็มตามหลักเศรษฐกิจพอเพียง สนับสนุนพื้นที่ให้เป็นแหล่งเรียนรู้และสาธิตด้านการฟื้นฟูและแก้ไขปัญหาดินเค็มตามหลักเศรษฐกิจพอเพียง โดยมีกิจกรรมพัฒนาพื้นที่ ดังกล่าว จำนวน 3 กิจกรรมย่อย ได้แก่ (1) กิจกรรมสาธิตการใช้ปุ๋ยหมัก พด. (2) กิจกรรมสาธิตน้ำหมักชีวภาพ และ (3) กิจกรรมการจัดระบบอนุรักษ์ดินและน้ำ สนับสนุนการนำไปใช้ประโยชน์ในการพัฒนาพื้นที่ ไม่น้อยกว่า 200 ไร่ จากการดำเนินกิจกรรม ดังกล่าว ส่งผลให้พื้นที่ที่มีความอุดมสมบูรณ์เพิ่มขึ้น ส่งเสริมให้หน่วยงานและผู้สนใจเรียนรู้ ได้ศึกษาองค์ความรู้ด้านการฟื้นฟูและแก้ไขปัญหาดินเค็มตามหลักเศรษฐกิจพอเพียง โดยได้ทำแบบประเมินความพึงพอใจในการศึกษาองค์ความรู้ ดังกล่าว จากกลุ่มตัวอย่าง 7 กลุ่มจำนวน 143 คน อยู่ในระดับดี - ดีมาก คิดเป็นร้อยละ 99.31 พร้อมให้ความเห็นว่าองค์ความรู้ที่ได้รับมีประโยชน์ สามารถนำไปปรับใช้ได้จริง รวมถึงพื้นที่ที่ได้รับการฟื้นฟูดิน สามารถต่อยอดในการรองรับกิจกรรมการถ่ายทอดองค์ความรู้อื่นๆ ของอุทยานฯ อาทิ กิจกรรมระบบอนุรักษ์ดินและน้ำ ที่ส่งผลให้ดินและน้ำในพื้นที่มีความสมบูรณ์ขึ้น สามารถสนับสนุนโครงการฟื้นฟูและเผยแพร่ความรู้ระบบนิเวศที่เหมาะสมเป็นถิ่นอาศัยของหึ่งห้อยน้ำจืดในอุทยานฯ และกิจกรรมสาธิตปุ๋ยหมัก พด. รองรับการนำไปใช้ประโยชน์ในการบำรุงดิน ทั้งหน่วยงานในพื้นที่ชุมชนค่ายพระรามหก และชุมชนต่างๆ โดยรอบ





กรมประมง โดยศูนย์วิจัยและพัฒนาการเพาะเลี้ยงสัตว์น้ำชายฝั่งเพชรบุรี ดำเนินกิจกรรมการปล่อยพันธุ์สัตว์น้ำคืนสู่ธรรมชาติ ประจำปีงบประมาณ 2567 ได้มอบพันธุ์ลูกกุ้งทะเล จำนวน 100,000 ตัว สนับสนุนการดำเนินกิจกรรมค่ายฝึกอบรมของอุทยานฯ หลักสูตรการฟื้นฟูและอนุรักษ์ทรัพยากรธรรมชาติ สิ่งแวดล้อมและพลังงาน วัตถุประสงค์เพื่อส่งเสริมให้เยาวชนเกิดความตระหนักในการอนุรักษ์และเห็นคุณค่าของทรัพยากรธรรมชาติและสิ่งแวดล้อม โดยโรงเรียนคณาจารย์ อ.เมือง จ.เพชรบุรี ครูและนักเรียน จำนวน 87 คน และบุคลากรอุทยานฯ ร่วมปล่อยพันธุ์สัตว์น้ำ ดังกล่าว ณ บริเวณชายฝั่งทะเล พื้นที่สวนป่าชายเลนทูลกระหม่อม ผลการวิเคราะห์ความพึงพอใจของผู้เข้าร่วมกิจกรรมปล่อยพันธุ์สัตว์น้ำดังกล่าว จากกลุ่มตัวอย่าง 92 คน อยู่ในระดับดี - ดีมาก คิดเป็นร้อยละ 95.65 และมีความเห็นว่าควรจัดกิจกรรมการปล่อยพันธุ์สัตว์น้ำอย่างต่อเนื่อง เพื่อส่งเสริมการมีส่วนร่วมในการอนุรักษ์ทรัพยากรธรรมชาติและสิ่งแวดล้อม ทั้งนี้ ได้ทำการสำรวจความคิดเห็นผู้ที่ได้รับผลกระทบโดยตรงจากกิจกรรม ได้แก่ ชาวประมงที่ประกอบอาชีพประมงบริเวณโดยรอบอุทยานฯ โดยทำการสุ่มสัมภาษณ์ชาวประมงชุมชนบางไทรน้อย พบว่า จากการดำเนินกิจกรรมปล่อยพันธุ์สัตว์น้ำในระยะที่ผ่านมาของอุทยานฯ เห็นผลชัดเจนว่า ส่งผลให้มีลูกพันธุ์สัตว์น้ำเพิ่มขึ้นจากเดิม และให้ความเห็นเพิ่มเติมว่าการดำเนินกิจกรรมปล่อยพันธุ์สัตว์น้ำของอุทยานฯ เป็นการเพิ่มปริมาณสัตว์น้ำทางธรรมชาติ และเห็นควรดำเนินกิจกรรมอย่างต่อเนื่อง เพื่อการเพิ่มความสมดุลให้ระบบนิเวศ เกิดการใช้ประโยชน์ร่วมกันอย่างยั่งยืน



พลตำรวจโท ประพันธ์ จันทร์เอม ผู้อำนวยการอุทยานสิ่งแวดล้อมนานาชาติสิรินธรฯ รับมอบแผ่นพับข้อมูลแหล่งเรียนรู้ ธรณีวิทยา จากนางจุฬาลักษณ์ นริภาพ ผู้อำนวยการพิพิธภัณฑ์สถานแห่งชาติธรณีวิทยาเฉลิมพระเกียรติ จังหวัดปทุมธานี

กรมทรัพยากรธรณี โดยสำนักงานทรัพยากรธรณี เขต 3 ได้มอบแผ่นพับข้อมูลแหล่งเรียนรู้ จำนวน 100 ฉบับ แก่อุทยานสิ่งแวดล้อมนานาชาติสิรินธร เพื่อการเผยแพร่องค์ความรู้เกี่ยวกับธรณีวิทยา และทรัพยากรธรณี พร้อมติดตั้ง QR Code องค์กรความรู้ ดังกล่าว ณ บริเวณสวนธรณีวิทยา โดยองค์ความรู้ด้านธรณีวิทยา มีเนื้อหาที่อ่านเข้าใจง่าย สามารถศึกษาความรู้ในเบื้องต้นได้ด้วยตนเอง และเป็นสื่อที่เข้าถึงกลุ่มเป้าหมายได้รวดเร็วและหลากหลายมากขึ้น เกิดความรู้ ความเข้าใจเพื่อการนำไปใช้ประโยชน์ต่อไปได้ และจากการติดตามประเมินผลผู้ที่เข้าศึกษาเรียนรู้ สร้างผลการประเมินความพึงพอใจ และความรู้ ความเข้าใจด้านธรณีวิทยาและซากดึกดำบรรพ์ แก่กลุ่มตัวอย่างผู้เข้าชมสวนธรณีวิทยา 87 คน มีผลสรุปการประเมินดังกล่าว คิดเป็นร้อยละ 93.10 อยู่ในระดับดี - ดีมาก และมีความเห็นเพิ่มเติม จากการนำเสนอและเนื้อหาความรู้มีความน่าสนใจ มีการนำเสนอที่เข้าใจง่าย เกิดประโยชน์ต่อชุมชน เพื่อปรับตัวในการใช้ทรัพยากรธรรมชาติ ให้สอดคล้องกับสภาวะแวดล้อมและสถานการณ์การวิกฤติสิ่งแวดล้อมโลก เกิดความตระหนักและเห็นคุณค่า ร่วมรักษาทรัพยากรธรรมชาติ สิ่งแวดล้อม



แหล่งเรียนรู้สวนธรณีวิทยา อุทยานสิ่งแวดล้อมนานาชาติสิรินธร มีหน่วยงาน นักเรียน นักศึกษา ให้ความสนใจเข้าศึกษาเรียนรู้ อย่างต่อเนื่อง รวมถึงน้องๆ ผู้พิการทางสายตา ที่ให้ความสนใจ และมีความสุขสนุกสนานกับการได้สัมผัสหุ่นไดโนเสาร์ พร้อมทั้งรับฟังองค์ความรู้ด้านธรณีวิทยา

กรมส่งเสริมการเกษตร โดยสำนักงานเกษตรจังหวัดเพชรบุรี กระทรวงเกษตรและสหกรณ์ ดำเนินโครงการอบรมเกษตรกรและผู้สนใจหลักสูตรการเกษตรตามแนวเศรษฐกิจพอเพียง ในวันที่ 19 ก.พ.2567 ณ ห้องประชุมค่ายสิ่งแวดล้อมนานาชาติ อุทยานสิ่งแวดล้อมนานาชาติสิรินธร โดยได้รับเกียรติจากนายธนวิทย์ ไชยปะ ผู้ช่วยผู้อำนวยการฝ่ายบริหาร อุทยานสิ่งแวดล้อมนานาชาติสิรินธร ซึ่งได้รับมอบหมายจากผู้อำนวยการฯ เป็นผู้แทนในพิธีเปิดการอบรม โดยการอบรมดังกล่าว นายธัญสิทธิ์ ชาตวิริยะพงษ์ เกษตรจังหวัดเพชรบุรี เป็นวิทยากรบรรยายการทำเกษตรแบบชีววิถี หัวข้อการอบรมเป็นการให้ความรู้ด้านการจัดการศัตรูพืชทางการเกษตรแบบผสมผสาน และการลงมือปฏิบัติผลิตน้ำมันตะไคร้จากสมุนไพรพื้นบ้าน โดยเป็นหัวข้อการอบรมที่สนองความต้องการของเกษตรกร ที่ต้องการองค์ความรู้ที่นำไปต่อยอดเป็นอาชีพเสริมได้ และผลิตจากวัตถุดิบที่หาง่ายใกล้ตัว ทั้งนี้ ในการอบรม ดังกล่าว มีเกษตรกรและผู้สนใจเข้าร่วมอบรมทั้งสิ้น 60 คน ประกอบด้วย 3 หน่วยงาน 3 ชุมชน ได้แก่ กองกำกับการ 1 กองบังคับการฝึกพิเศษกองบัญชาการตำรวจตระเวนชายแดน กองบังคับการสนับสนุนทางอากาศ กองบัญชาการตำรวจตระเวนชายแดน ชุมชนหนองคาง ต.ชะอำ อ.ชะอำ จ.เพชรบุรี โรงเรียนบ้านห้วยทรายเหนือ ต.ชะอำ อ.ชะอำ จ.เพชรบุรี ชุมชนบางไทรน้อย ต.ชะอำ อ.ชะอำ จ.เพชรบุรี โดยมีชุมชนที่เข้าร่วมอบรมเพิ่มเติมจากชุมชนเดิม จำนวน 1 ชุมชน ได้แก่ ชุมชนบ้านหุบกะพง ต.ชะอำ อ.ชะอำ จ.เพชรบุรี และหลังจากการอบรมเสร็จสิ้น ได้ดำเนินการติดตามผลการนำไปใช้ประโยชน์ของผู้เข้ารับการอบรม พบว่า นางขวัญเรือน บุศภักดิ์ ชุมชนบ้านหุบกะพง นำความรู้ที่ได้รับจากการอบรม ได้แก่การผลิตน้ำมันตะไคร้จากสมุนไพรพื้นบ้าน โดยนำไปผลิตใช้ในครัวเรือนได้จริง และนำไปพัฒนาผลิตภัณฑ์ในชุมชนชื่อกลุ่มผักปลอดภัยแปรรูปสมุนไพร บ้านหุบกะพง ต.เขาใหญ่ อ.ชะอำ จ.เพชรบุรี





กรรมการเปลี่ยนแปลงสภาพภูมิอากาศและสิ่งแวดล้อม โดยกองขับเคลื่อนการปรับตัวต่อการเปลี่ยนแปลงสภาพภูมิอากาศ กระทรวงทรัพยากรธรรมชาติและสิ่งแวดล้อม ดำเนินกิจกรรมประเมินผล การดำเนินงานพัฒนาแหล่งเรียนรู้อุทยานสีเขียว โดยกรรมการเปลี่ยนแปลงสภาพภูมิอากาศฯ ร่วมกับบริษัท ที่ปรึกษา ได้แก่ บริษัท เอ็มไอที โซลูชั่น จำกัด ดำเนินการประเมินผลบุคลากรอุทยานฯ ที่ผ่านการเข้าร่วมกิจกรรม ดำเนินการโดย กรรมการเปลี่ยนแปลงสภาพภูมิอากาศและสิ่งแวดล้อม ร่วมกับอุทยานฯ ตั้งแต่ปีงบประมาณ 2558 – 2566 ทั้งนี้ วัตถุประสงค์เพื่อประเมินผลการดำเนินงานที่ผ่านมา ความสำเร็จและข้อเสนอแนะหลังการร่วมจัดทำโครงการพัฒนาแหล่งเรียนรู้อุทยานสีเขียว ร่วมกับกรรมการ เปลี่ยนแปลงสภาพภูมิอากาศฯ และนำผลสรุปที่ได้สนับสนุนการดำเนินงานและการพัฒนาอุทยานฯ ให้บรรลุเป้าหมาย ร่วมกันสนับสนุนภารกิจของอุทยานฯ และภารกิจของกรรมการเปลี่ยนแปลงสภาพ ภูมิอากาศฯ ให้มีประสิทธิภาพและเกิดประสิทธิผล ต่อไป โดยดำเนินการประเมินผลแบบออนไลน์ เมื่อวันที่ 15 กรกฎาคม 2567 มีบุคลากรอุทยานฯ ที่เป็นกลุ่มเป้าหมายทำประเมินผลแบบออนไลน์ จำนวน 39 คน และเมื่อวันที่ 26 กรกฎาคม 2567 บริษัทที่ปรึกษา ได้ดำเนินการประเมินผลแบบสัมภาษณ์กลุ่มตัวอย่าง (สัมภาษณ์ตัวอย่าง) มีบุคลากรอุทยานฯ ที่เป็นกลุ่มเป้าหมายเข้ารับการสัมภาษณ์ จำนวน 22 คน เพื่อนำ ข้อมูลที่ได้วิเคราะห์และรวบรวมจัดทำเป็นเล่มรายงานการประเมินผลการดำเนินงาน ดังกล่าว จำนวน 1 เล่ม ส่งมอบแก่อุทยานฯ หลังการร่วมจัดทำโครงการพัฒนาแหล่งเรียนรู้อุทยานสีเขียว ร่วมกับ กรรมการเปลี่ยนแปลงสภาพภูมิอากาศฯ เพื่อนำไปประกอบการวิเคราะห์การดำเนินงาน เกิดแนวทาง ในการดำเนินโครงการ กิจกรรม ร่วมกันอุทยานฯ และภารกิจของกรรมการเปลี่ยนแปลงสภาพภูมิอากาศฯ ให้ บรรลุผลร่วมกัน ต่อไป

สถิติสำคัญ ปี 2567



ส่วนที่ 3 ภารกิจอื่นๆ

การอบรมเพิ่มศักยภาพบุคลากรส่งเสริมการพัฒนางาน ด้านการประชาสัมพันธ์และการตลาดมุ่งสื่อสารเข้าถึงทุกกลุ่มเป้าหมาย



การจัดประชุมคณะทำงานส่งเสริมการตลาดและสื่อออนไลน์ โดยอุทยานฯ ได้รับเกียรติจาก นายอรุช หอยมุข ที่ปรึกษาคณะทำงานส่งเสริมการตลาดและสื่อออนไลน์ มาบรรยาย ให้ความรู้และแนวทางในการพัฒนาแผนการตลาด การประชาสัมพันธ์กิจกรรมต่างๆ ของอุทยานฯ เพื่อให้เข้าถึงกลุ่มเป้าหมายพัฒนาความน่าสนใจในกิจกรรมต่างๆ ของอุทยานฯ รวมทั้ง มุ่งเน้นการหารายได้จากการบริการและ กิจกรรมต่างๆ เช่น บ้านพัก กิจกรรมค่ายฝึกอบรม กิจกรรมส่งเสริมการมีส่วนร่วมรับผิดชอบต่อสังคมด้านการอนุรักษ์ ทรัพยากรธรรมชาติและสิ่งแวดล้อม ห้องประชุมสัมมนา ร้านจำหน่ายของที่ระลึก ตลอดจนการหาแหล่งทุนจากเครือข่ายต่างๆ ที่ปรึกษาได้ให้ความรู้แก่คณะทำงานฯ ในการวิเคราะห์จาก Customer Journey (เส้นทางของผู้บริโภค) ตั้งแต่ก่อนจะเป็นลูกค้าจนตัดสินใจซื้อสินค้าหรือบริการ รวมถึงการกลับมาซื้อสินค้าหรือบริการนั้นซ้ำๆ เพื่อให้เข้าถึงพฤติกรรมของผู้บริโภคในกลุ่มเป้าหมายได้ดีขึ้น ทำให้เกิดการมาใช้บริการ ส่งผลให้ยอดขายได้มีแนวโน้มเพิ่มขึ้นตามไปด้วย ซึ่งเป็นเป้าหมายหลักในการทำการตลาดของอุทยานฯ ตลอดจนการประสานหาแหล่งทุนจากเครือข่ายต่างๆ นอกจากนี้ยังได้ให้คำแนะนำในการตลาดแบบ SEO (Search Engine Optimization) ซึ่งเป็นการจัดหน้าเว็บไซต์เฉพาะกิจสำหรับประชาสัมพันธ์บ้านพักอุทยานฯ มีการปรับแต่งหน้าเว็บไซต์เพื่อให้มียอดผู้เข้าชมมากขึ้น โดยมุ่งเน้นให้เกิดการสืบค้นได้ง่ายขึ้นและได้รับการสืบค้นลำดับต้นๆ ของหน้าค้นหา Search Engine สามารถเข้าถึงทุกกลุ่มเป้าหมายได้สะดวกรวดเร็วมากขึ้น



การประสานงานขับเคลื่อนและขยายผลโครงการอันเนื่องมาจากพระราชดำริ และหลักปรัชญาเศรษฐกิจพอเพียง จังหวัดเพชรบุรี



อุทยานสิ่งแวดล้อมนานาชาติสิรินธร เข้าร่วมประชุม คณะกรรมการประสานงานการขับเคลื่อนและขยายผลโครงการอันเนื่องมาจากพระราชดำริ และหลักปรัชญาเศรษฐกิจพอเพียง จังหวัดเพชรบุรี ประจำปีงบประมาณ 2567 อย่างต่อเนื่อง ณ ห้องประชุมพริบพรี ศาลากลางจังหวัดเพชรบุรี โดยนายเลิศชัย สกลเสาวภาคย์ รองผู้ว่าราชการจังหวัดเพชรบุรี ทำหน้าที่ประธานในการประชุมดังกล่าว โดยอุทยานฯ ได้รายงานการดำเนินงานกิจกรรมเผยแพร่องค์ความรู้ตามภารกิจของอุทยานฯ และขอความอนุเคราะห์สนับสนุนด้านการประชาสัมพันธ์กิจกรรมของอุทยานฯ ผ่านสื่อโซเชียลมีเดีย และเว็บไซต์จังหวัดเพชรบุรี ทั้งนี้ จังหวัดเพชรบุรี โดยสำนักงานประชาสัมพันธ์จังหวัดเพชรบุรี ยินดีให้การสนับสนุนประชาสัมพันธ์กิจกรรมของอุทยานฯ รวมถึงโครงการอันเนื่องมาจากพระราชดำริฯ ที่มีภารกิจการเผยแพร่องค์ความรู้ นำเสนอจุดเด่นและกิจกรรมที่น่าสนใจ มุ่งเน้นกลุ่มเป้าหมายสถานศึกษา และกลุ่มผู้นำ

ชุมชน ให้เกิดการหมุนเวียนของผู้รับบริการ ส่งเสริมการดูแลและพัฒนาพื้นที่แหล่งเรียนรู้โครงการพระราชดำริฯ อย่างต่อเนื่อง ทั้งนี้ เมื่อวันที่ 13 มิถุนายน พ.ศ. 2567 น.ส.เบญจวรรณ มีเฟือก หัวหน้าสำนักงานจังหวัดเพชรบุรี พร้อมด้วยคณะทำงานคณะกรรมการประสานงานการขับเคลื่อนและขยายผลโครงการอันเนื่องมาจากพระราชดำริ และหลักปรัชญาเศรษฐกิจพอเพียง จังหวัดเพชรบุรี ลงพื้นที่เข้าตรวจเยี่ยมโครงการอันเนื่องมาจากพระราชดำริ อันเป็นแหล่งศึกษาเรียนรู้ศาสตร์พระราชาที่มีศักยภาพโดดเด่นในพื้นที่อำเภอชะอำ ณ อุทยานสิ่งแวดล้อมนานาชาติสิรินธร อำเภอชะอำ จังหวัดเพชรบุรี ได้เยี่ยมชมพื้นที่แหล่งเรียนรู้ กิจกรรมบริการด้านการเผยแพร่ความรู้ และกิจกรรมด้านการบริการต่างๆ ของอุทยานฯ ภายหลังจากการลงพื้นที่ตรวจเยี่ยม สำนักงานจังหวัดเพชรบุรีและสำนักงานประชาสัมพันธ์ จังหวัดเพชรบุรี ได้ให้การสนับสนุนส่งการประชาสัมพันธ์ข่าวสารและกิจกรรมของอุทยานฯ เผยแพร่ผ่านเว็บไซต์หน่วยงาน ส่งผลให้มีหน่วยงานในพื้นที่จังหวัดเพชรบุรีและพื้นที่จังหวัดข้างเคียง เข้าร่วมกิจกรรมอุทยานฯ เพิ่มมากขึ้น



สำนักงานประมงจังหวัดเพชรบุรี ดำเนินการสำรวจและประเมินความชุกชุมของปลาหมอคางคางในพื้นที่แหล่งน้ำอุทยานสิ่งแวดล้อมนานาชาติสิรินธร

กลุ่มวิจัยและพัฒนา อุทยานฯ ได้ประสานสำนักงานประมงจังหวัดเพชรบุรี ลงพื้นที่ตรวจสอบพบการแพร่ระบาดของปลาหมอคางคางในพื้นที่แหล่งน้ำอุทยานสิ่งแวดล้อมนานาชาติสิรินธร ซึ่งส่งผลกระทบต่อระบบนิเวศของแหล่งน้ำ รวมทั้งทรัพยากรสัตว์น้ำพื้นถิ่น ดังนั้น เมื่อวันที่ 6 กันยายน 2567 เจ้าหน้าที่จากสำนักงานประมงจังหวัดเพชรบุรี ได้ร่วมกับเจ้าหน้าที่กลุ่มวิจัยและพัฒนา และเจ้าหน้าที่กลุ่มภูมิทัศน์และอาคารสถานที่ ดำเนินการสำรวจและประเมินความชุกชุมของปลาหมอคางคาง โดยใช้เครื่องมือประมงประเภทข่ายและแหบริเวณสวนป่าชายเลนทุลกระหม่อม และคลองบางตราใหญ่ บริเวณบ้านพักค่ายการอนุรักษ์พลังงานและสิ่งแวดล้อม สรุพบการชุกชุมปานกลาง (จำนวน 11 - 100 ตัว ต่อพื้นที่ 100 ตารางเมตร) ถือเป็นภัยคุกคามระดับปานกลาง แต่ยังไม่สามารถควบคุมการระบาดได้ โดยอุทยานฯ จะได้อาศัยความร่วมมือจากสำนักงานประมงจังหวัดเพชรบุรี เข้ามาดำเนินการกำจัดปลาหมอคางคางและวางแผนควบคุมการระบาดต่อไป



การเข้าร่วมงานการประกาศความร่วมมือภาคีเครือข่ายป่าชายเลนประเทศไทย “Thailand Mangrove Alliance” เนื่องในวันป่าชายเลนโลก (International Day for the Conservation of the Mangrove Ecosystem) ประจำปี พ.ศ. 2567

นางสาวอารีย์พร สิทธิญาณไพบูลย์ หัวหน้ากลุ่มวิจัยและพัฒนา อุทยานฯ เข้าร่วมงานการประกาศความร่วมมือภาคีเครือข่ายป่าชายเลนประเทศไทย “Thailand Mangrove Alliance” เนื่องในวันป่าชายเลนโลก (International Day for the Conservation of the Mangrove Ecosystem) ประจำปี พ.ศ. 2567 เมื่อวันที่ 26 กรกฎาคม 2567 ณ ห้องอเนกประสงค์ หอศิลป์วัฒนธรรมแห่งกรุงเทพมหานคร เขตปทุมวัน กรุงเทพฯ จัดโดย กรมทรัพยากรทางทะเลและชายฝั่ง กระทรวงทรัพยากรธรรมชาติและสิ่งแวดล้อม ร่วมกับกรุงเทพมหานคร และหน่วยงานพันธมิตร มีกลุ่มเป้าหมาย ได้แก่ ภาคีเครือข่ายป่าชายเลนประเทศไทย หน่วยงานภาครัฐ ภาคการศึกษา องค์กรระหว่างประเทศ องค์กรพัฒนาเอกชนและประชาชน โดยมีวัตถุประสงค์เพื่อสร้างความตระหนักถึงความสำคัญของระบบนิเวศป่าชายเลน รวมถึงการส่งเสริมอนุรักษ์ และจัดการทรัพยากรป่าชายเลน เพื่อความสมดุลและยั่งยืน มีการแลกเปลี่ยนความคิดเห็น ประสบการณ์การดำเนินงาน สนับสนุนให้เกิดความร่วมมือระหว่างชุมชนและภาคีเครือข่ายป่าชายเลน ในงานฯ ดังกล่าว ผู้แทนจาก 6 ภาคส่วน (ภาครัฐ ท้องถิ่น เอกชน NGO สถาบันการศึกษา และผู้แทนชุมชน) ร่วมประกาศวิสัยทัศน์ (Vision) ภารกิจ (Mission) เป้าหมาย (Goal) ของภาคีเครือข่ายป่าชายเลนประเทศไทย (Thailand Mangrove Alliance) และได้จัดให้มีการบรรยายพิเศษหัวข้อ Thailand Mangrove Alliance ใน 3 มิติความยั่งยืน ได้แก่ มิติสิ่งแวดล้อม มิติสังคม และ มิติเศรษฐกิจ เพื่อนำมาร่วมมือกันยกระดับการอนุรักษ์ป่าชายเลนและระบบนิเวศชายฝั่งรวมไปถึงความหลากหลายทางชีวภาพเพื่อรับมือกับสภาวะโลกร้อนอย่างยั่งยืน ทั้งนี้ อุทยานฯ ได้แจ้งความประสงค์ในการร่วมลงนามบันทึกความเข้าใจว่าด้วยความร่วมมือระหว่างกรมทรัพยากรทางทะเลและชายฝั่ง และภาคีเครือข่ายป่าชายเลนประเทศไทย (Thailand Mangrove Alliance) แล้ว



ความร่วมมือและการสนับสนุน “โครงการรวมใจรักษ์สวนป่าชายเลนทุลกระหม่อม” เพื่อความยั่งยืนด้านสิ่งแวดล้อม

“สวนป่าชายเลนทุลกระหม่อม” อุทยานสิ่งแวดล้อมนานาชาติสิรินธร เป็นแหล่งเรียนรู้ด้านการอนุรักษ์ทรัพยากรธรรมชาติ และสิ่งแวดล้อม การฟื้นฟูระบบนิเวศป่าชายเลน และการอนุรักษ์พันธุ์สัตว์น้ำตามแนวพระราชดำริ ให้แก่เยาวชน สถาบันการศึกษา หน่วยงานภาครัฐ เอกชน และประชาชนทั่วไป

ปัจจุบัน สวนป่าชายเลนทุลกระหม่อม ได้รับการพัฒนาให้เป็นแหล่งท่องเที่ยวเชิงนิเวศที่สำคัญ โดยอุทยานฯ ได้ดำเนินโครงการรวมใจรักษ์สวนป่าชายเลนทุลกระหม่อม วัตถุประสงค์เพื่อเผยแพร่ความรู้ด้านการอนุรักษ์ระบบนิเวศป่าชายเลนของสวนป่าชายเลนทุลกระหม่อม ผ่านกิจกรรมฟื้นฟูระบบนิเวศป่าชายเลน ในรูปแบบของการปลูกป่าเสริมในพื้นที่ การปล่อยพันธุ์สัตว์น้ำ และการท่องเที่ยวเชิงนิเวศด้วยการพายเรือคายัค เพื่อให้ผู้เข้าร่วมกิจกรรมได้รับความรู้พร้อมทั้งประสบการณ์ตรง ก่อให้เกิดความตระหนักเห็นถึงคุณค่าและความสำคัญของการอนุรักษ์ป่าชายเลนแห่งนี้ ที่เป็นแหล่งเรียนรู้ด้านการฟื้นฟูระบบนิเวศป่าชายเลนและการอนุรักษ์ทรัพยากรธรรมชาติและสิ่งแวดล้อมที่มีความสำคัญในระดับประเทศ และเพื่อเป็นการส่งเสริมการระดมทุนและจัดหารายได้ เพื่อสนับสนุนการบริหารจัดการอุทยานฯ อย่างยั่งยืน

โดยในปีงบประมาณ 2567 ได้มีคณะหน่วยงานภาครัฐ เอกชน องค์กร สถาบันการศึกษา สถาบันการเงิน และประชาชนทั่วไป ให้ความสนใจเข้าร่วมกิจกรรมภายใต้โครงการจำนวนทั้งสิ้น 346 คณะ ผู้เข้าร่วมจำนวนทั้งสิ้น 17,026 คน และได้มีคณะมอบเงินบริจาคและมอบสิ่งของเพื่อสนับสนุนการดำเนินงานของมูลนิธิอุทยานสิ่งแวดล้อมนานาชาติสิรินธรฯ และสนับสนุนการดำเนินโครงการรวมใจรักษ์สวนป่าชายเลนทุลกระหม่อม รวมมูลค่าทั้งสิ้น 125,340.00 บาท ดังนี้

1. บริษัท ทีซี คาร์ โซลูชั่น (ไทยแลนด์) จำกัด



วันที่ 27 ตุลาคม 2566 บริษัท ทีซี คาร์ โซลูชั่น (ไทยแลนด์) จำกัด นำโดย คุณ ทาเคชิโอบัน (Mr. TAKCHIKO BAN) ตำแหน่ง กรรมการผู้จัดการ (Managing Director) พร้อมด้วยคณะผู้บริหารและพนักงาน จำนวน 150 คน ร่วมกิจกรรมปล่อยพันธุ์สัตว์น้ำ (ปลากะพง) จำนวน 250 ตัว และปล่อยหอยดัลบจำนวน 250 ตัว พร้อมมอบเงินบริจาคสนับสนุนการดำเนินงานของมูลนิธิอุทยานฯ เป็นจำนวน 50,000.00 บาท และมอบเงินสนับสนุนการดำเนินงานโครงการ เป็นจำนวน 50,000.00 บาท ในการนี้ พลตำรวจโท ประพันธ์ จันท์ธอม ผู้อำนวยการอุทยานสิ่งแวดล้อมนานาชาติสิรินธรฯ ให้การต้อนรับและรับมอบเงินบริจาค

2. บริษัท ไอเอฟเอส แคปปิตอล (ประเทศไทย) จำกัด (มหาชน)



วันที่ 18 พฤศจิกายน 2566 บริษัท ไอเอฟเอส แคปปิตอล (ประเทศไทย) จำกัด (มหาชน) โดย คณะกรรมการโครงการ CSR บริษัทฯ ดังกล่าว จำนวน 6 คน ได้เข้าร่วมกิจกรรมพายเรือคายัค ชมระบบนิเวศป่าชายเลน และมอบเงินบริจาคสนับสนุนการดำเนินโครงการ จำนวน 30,000.00 บาท

3. บริษัท อิทธิฤทธิ์ โนซ์ คอร์ปอเรชั่น จำกัด (มหาชน)



วันที่ 19 พฤศจิกายน 2566 บริษัท อิทธิฤทธิ์ โนซ์ คอร์ปอเรชั่น จำกัด (มหาชน) นำโดย คณะผู้บริหารและพนักงาน จำนวน 80 คน ได้เข้าร่วมกิจกรรมฟื้นฟูป่าชายเลนโดยร่วมปลูกต้นไม้ จำนวน 40 ต้น และเข้าร่วมกิจกรรมปล่อยพันธุ์สัตว์น้ำ (ปลากะพง) จำนวน 200 ตัว พร้อมมอบคอมพิวเตอร์ โน้ตบุ๊ก จำนวน 5 ชุด มูลค่าทั้งสิ้น 3,000.00 บาท ให้แก่อุทยานฯ เพื่อนำไปใช้ประโยชน์ในการดำเนินงานตามภารกิจ ในการนี้ พลตำรวจโท ประพันธ์ จันทรเฒ่า ผู้อำนวยการอุทยานฯ ได้มอบหมายให้นายชัชชนันท์ ตระกูลอยู่สบาย หัวหน้ากลุ่มภูมิทัศน์และอาคารสถานที่ ให้การต้อนรับและรับมอบ

4. บริษัท สยามมิชลิน จำกัด



วันที่ 12 ธันวาคม 2566 บริษัท สยามมิชลิน จำกัด นำโดย นายสรพงษ์ จันทน์ฤกษ์กุล ตำแหน่ง ผู้อำนวยการกลุ่มธุรกิจยางรถยนต์และรถปิคอัพ บริษัท สยามมิชลิน จำกัด พร้อมด้วยผู้บริหารและพนักงาน จำนวน 128 คน ได้เข้าร่วมกิจกรรมปล่อยพันธุ์สัตว์น้ำ (ปลากะพง) จำนวน 70 ถุง พร้อมมอบเงินบริจาคสนับสนุนการดำเนินงานโครงการ เป็นจำนวน 20,000.00 บาท ในงานนี้ นายธนวิทย์ ไชยปะ ผู้ช่วยผู้อำนวยการฝ่ายบริหาร ได้ให้การต้อนรับและรับมอบ

5. บริษัท รีเลชั่นชิพ รีพับลิก จำกัด



วันที่ 21 ธันวาคม 2566 บริษัท รีเลชั่นชิพ รีพับลิก จำกัด นำโดย นางสาวจินตนา เลิศล้ำยิ่ง ประธานเจ้าหน้าที่บริหาร พร้อมด้วยคณะผู้บริหารและพนักงาน จำนวน 90 คน เข้าร่วมกิจกรรมปล่อยพันธุ์สัตว์น้ำ (ปลากะพง) จำนวน 500 ตัว และหอยตลับ จำนวน 400 ตัว พร้อมมอบเงินบริจาคสนับสนุนการดำเนินงานโครงการ จำนวน 10,000.00 บาท ในงานนี้ นายธนวิทย์ ไชยปะ ผู้ช่วยผู้อำนวยการฝ่ายบริหาร ให้การต้อนรับและรับมอบ

6. โรงเรียนกรุงเทพคริสเตียนวิทยาลัย



วันที่ 7 มีนาคม 2567 คณาจารย์และนักเรียน กลุ่มสาระการเรียนรู้วิทยาศาสตร์มัธยมศึกษา โรงเรียนกรุงเทพคริสเตียนวิทยาลัย จำนวน 164 คน เข้าร่วมกิจกรรมปล่อยพันธุ์สัตว์น้ำ (ปลากะพง) จำนวน 700 ตัว และได้มอบเงินบริจาคสนับสนุนการดำเนินงานของมูลนิธิอุทยานฯ เป็นจำนวน 500.00 บาท

7. เทศบาลตำบลเจ็ดเสมียน จังหวัดราชบุรี



วันที่ 9 พฤษภาคม 2567 เทศบาลตำบลเจ็ดเสมียน จังหวัดราชบุรี โดยคณะผู้บริหารและพนักงาน จำนวน 80 คน เข้าร่วมกิจกรรมปล่อยพันธุ์สัตว์น้ำ (ปลากะพง) จำนวน 400 ตัว พร้อมมอบเงินบริจาคสนับสนุนการดำเนินงานโครงการ จำนวน 1,000.00 บาท

8. บริษัท เอสดีแอล อิงค์ จำกัด (RWS Group Thailand)



วันที่ 18 พฤษภาคม 2567 บริษัท เอสดีแอล อิงค์ จำกัด (RWS Group Thailand) โดยคณะผู้บริหารและพนักงาน จำนวน 55 คน เข้าร่วมกิจกรรมปล่อยพันธุ์สัตว์น้ำ (ปลากะพง) จำนวน 400 ตัว พร้อมมอบเงินบริจาคสนับสนุนการดำเนินงานโครงการ จำนวน 1,000.00 บาท

9. บริษัท เอเอ็มเอช รัชดา จำกัด (โรงแรม ซัมเมอร์เซ็ท พระราม 9)



วันที่ 17 กันยายน 2567 บริษัท เอเอ็มเอช รัชดา จำกัด (โรงแรม ซัมเมอร์เซ็ท พระราม 9) โดยคณะผู้บริหารและพนักงาน จำนวน 48 คน เข้าร่วมกิจกรรมฟื้นฟูป่าชายเลน โดยการศึกษาเส้นทางเดินศึกษาธรรมชาติ พร้อมมอบเงินบริจาคสนับสนุนการดำเนินงานโครงการ จำนวน 5,000.00 บาท

ส่วนที่

4

รายงาน

การเงิน

งบแสดงฐานะทางการเงิน

ณ วันที่ 30 กันยายน 2567

| | บาท | |
|---------------------------------|----------------------|----------------------|
| | 2567 | 2566 |
| สินทรัพย์หมุนเวียน | | |
| เงินสดและรายการเทียบเท่าเงินสด | 27,634,565.73 | 24,771,123.50 |
| เงินลงทุนชั่วคราว | 41,660,896.97 | 41,660,896.97 |
| ลูกหนี้อื่น | 5,073,513.85 | 5,065,082.01 |
| สินค้าคงเหลือ | 618,723.76 | 728,705.46 |
| ค่าใช้จ่ายล่วงหน้า | 143,694.83 | 145,803.34 |
| รวมสินทรัพย์หมุนเวียน | 75,131,395.14 | 72,371,611.28 |
| สินทรัพย์ไม่หมุนเวียน | | |
| อาคารและอุปกรณ์ | 7,895,686.31 | 10,962,304.39 |
| สินทรัพย์ไม่มีตัวตน | 1.00 | 1.00 |
| เงินมัดจำ | 6,000.00 | 6,000.00 |
| รวมสินทรัพย์ไม่หมุนเวียน | 7,901,687.31 | 10,968,305.39 |
| รวมสินทรัพย์ | 83,033,082.45 | 83,339,916.67 |

| | บาท | |
|--------------------------------|----------------------|----------------------|
| | 2567 | 2566 |
| หนี้สินและส่วนของกองทุน | | |
| หนี้สินหมุนเวียน | | |
| ค่าใช้จ่ายค้างจ่าย | 929,881.95 | 876,239.17 |
| เช็คระหว่างทาง | 72,103.10 | 191,793.31 |
| หนี้สินหมุนเวียนอื่น | 5,059,093.35 | 5,051,167.35 |
| รวมหนี้สินหมุนเวียน | 6,061,078.40 | 6,119,199.83 |
| หนี้สินไม่หมุนเวียน | | |
| หนี้สินไม่หมุนเวียนอื่น | 5,909,434.51 | 5,438,540.51 |
| รวมหนี้สินไม่หมุนเวียน | 5,909,434.51 | 5,438,540.51 |
| รวมหนี้สิน | 11,970,512.91 | 11,557,740.34 |
| กองทุนสะสม | | |
| ทุนทรัพย์เริ่มแรก | 500,000.00 | 500,000.00 |
| ยอดคงเหลือของกองทุน | 70,562,569.54 | 71,282,176.33 |
| รวมเงินกองทุน | 71,062,569.54 | 71,782,176.33 |
| รวมหนี้สินและเงินกองทุน | 83,033,082.45 | 83,339,916.67 |

งบรายได้รายจ่าย

| | บาท | |
|--|-----------------------------|-----------------------------|
| | 2567 | 2566 |
| รายได้ | | |
| รายได้เงินสนับสนุนโครงการ | | |
| รายได้เงินสนับสนุนโครงการบริหารจัดการทั่วไป (กปร.) 2567 | 18,080,931.50 | - |
| รายได้เงินสนับสนุนโครงการบริหารจัดการทั่วไป (กปร.) 2566 | - | 17,985,686.00 |
| รายได้เงินสนับสนุนโครงการรวมพลังพลิกฟื้นคืนธรรมชาติ สู่สิ่งแวดล้อมฯ | 434,891.80 | 765,916.60 |
| รายได้เงินสนับสนุนโครงการจัดประชุมนานาชาติว่าด้วยเรื่อง ความหลากหลายทางชีวภาพ | 17,364.41 | 87,048.40 |
| รายได้เงินสนับสนุนโครงการครอบครัวสร้างสรรค์ แบ่งปันสังคม | - | 380,000.00 |
| รายได้เงินสนับสนุนโครงการส่งเสริมพัฒนาชุมชนตามศาสตร์ พระราชา | 150,000.00 | 150,000.00 |
| รายได้เงินสนับสนุนโครงการประกวดภาพถ่ายอุทยานฯ | 38,535.75 | |
| รายได้เงินสนับสนุนโครงการ (1) | 18,721,723.46 | 19,368,651.00 |
| รายได้ส่วนงานมูลนิธิ | | |
| รายได้โครงการส่งเสริมการพัฒนารายได้และการให้บริการ สถานที่ | 5,241,716.50 | 3,916,520.00 |
| รายได้โครงการบริการฝึกอบรมทางวิชาการ (SIEP CAMP) | 1,441,911.00 | 1,166,806.30 |
| รายได้โครงการกิจกรรมประกอบเลี้ยงอาหาร | 4,855,215.50 | 5,367,968.00 |
| รายได้ค่าบริการจัดการโครงการ | - | 229,657.00 |
| รายได้โครงการจัดซื้อและจำหน่ายของที่ระลึก | 1,408,755.10 | 1,487,742.20 |
| รายได้โครงการรวมใจรักษ์สวนป่าชายเลนทะเลกระบะหม่อม | 1,980,965.00 | 1,546,460.00 |
| รายได้โครงการผลิตและจำหน่ายผลิตภัณฑ์จากการศึกษาวิจัยฯ | 18,048.00 | 27,036.40 |
| รายได้โครงการปู้ยหมัก | 4,734.50 | 4,711.50 |
| รายได้เงินบริจาค | 589,441.40 | 954,935.36 |
| รายได้อื่น | 123,753.00 | 831,301.00 |
| ดอกเบี้ยรับ | 899,676.08 | 612,796.49 |
| รายได้ส่วนงานมูลนิธิ (2) | 16,564,216.08 | 16,145,934.25 |
| รวมรายได้ (1) + (2) | <u>35,285,939.54</u> | <u>35,514,585.25</u> |

ค่าใช้จ่าย

ค่าใช้จ่ายเงินสนับสนุนโครงการ

ค่าใช้จ่ายโครงการบริหารจัดการทั่วไป (กปร.) 2567

ค่าใช้จ่ายโครงการบริหารจัดการทั่วไป (กปร.) 2566

ค่าใช้จ่ายโครงการรวมพลังพลิกฟื้นคืนธรรมชาติสู่สิ่งแวดล้อมฯ

ค่าใช้จ่ายโครงการจัดประชุมนานาชาติ

ค่าใช้จ่ายโครงการครอบครัวสร้างสรรค์แบ่งปันสังคม

ค่าใช้จ่ายโครงการส่งเสริมและพัฒนาชุมชนตามศาสตร์พระราชา

ค่าใช้จ่ายโครงการสนับสนุนโครงการประกวดภาพถ่ายอุทยานฯ

ค่าใช้จ่ายเงินสนับสนุนโครงการ (1)

ค่าใช้จ่ายส่วนงานมูลนิธิ

ต้นทุนค่าอาหาร

ค่าใช้จ่ายเกี่ยวกับพนักงาน

ค่าใช้จ่ายในการบริหาร

ต้นทุนขายของที่ระลึก

ค่าใช้จ่ายโครงการส่งเสริมการพัฒนารายได้และการให้บริการ
สถานที่

ค่าใช้จ่ายโครงการกองทุนเพื่อส่งเสริมอนุรักษ์สนับสนุนค่า
บุคลากร

ค่าใช้จ่ายโครงการผลิตปุ๋ยหมักฯ

ค่าใช้จ่ายโครงการส่งเสริมการประชาสัมพันธ์การตลาด

ค่าใช้จ่ายโครงการส่งเสริมการใช้ห้องสมุดพลังงานและ
สิ่งแวดล้อม

ค่าใช้จ่ายโครงการผลิตและจำหน่ายผลิตภัณฑ์จากการศึกษาวิจัยฯ

ค่าใช้จ่ายโครงการฟื้นฟูและเผยแพร่ความรู้ระบบนิเวศถิ่นอาศัยของ
หึ่งห้อยฯ

ค่าใช้จ่ายโครงการทบทวนและจัดทำแผนยุทธศาสตร์

ค่าใช้จ่ายโครงการรวมใจรักษ์สวนป่าชายเลนทุลกระหม่อม

ค่าใช้จ่ายโครงการพัฒนาระบบเทคโนโลยีสารสนเทศฯ

รวมค่าใช้จ่ายส่วนงานมูลนิธิ

| | บาท | |
|--|----------------------|----------------------|
| | 2567 | 2566 |
| ค่าใช้จ่ายเงินสนับสนุนโครงการ | | |
| ค่าใช้จ่ายโครงการบริหารจัดการทั่วไป (กปร.) 2567 | 18,080,931.50 | - |
| ค่าใช้จ่ายโครงการบริหารจัดการทั่วไป (กปร.) 2566 | | 17,985,686.00 |
| ค่าใช้จ่ายโครงการรวมพลังพลิกฟื้นคืนธรรมชาติสู่สิ่งแวดล้อมฯ | 173,786.80 | 765,916.60 |
| ค่าใช้จ่ายโครงการจัดประชุมนานาชาติ | 91,030.00 | 87,048.40 |
| ค่าใช้จ่ายโครงการครอบครัวสร้างสรรค์แบ่งปันสังคม | - | 334,445.00 |
| ค่าใช้จ่ายโครงการส่งเสริมและพัฒนาชุมชนตามศาสตร์พระราชา | 138,506.80 | 149,542.60 |
| ค่าใช้จ่ายโครงการสนับสนุนโครงการประกวดภาพถ่ายอุทยานฯ | 38,535.75 | - |
| ค่าใช้จ่ายเงินสนับสนุนโครงการ (1) | 18,522,790.85 | 19,322,638.60 |
| ค่าใช้จ่ายส่วนงานมูลนิธิ | | |
| ต้นทุนค่าอาหาร | 4,420,568.00 | 4,903,805.00 |
| ค่าใช้จ่ายเกี่ยวกับพนักงาน | 655,369.75 | 566,173.50 |
| ค่าใช้จ่ายในการบริหาร | 3,395,782.14 | 3,220,154.24 |
| ต้นทุนขายของที่ระลึก | 1,179,927.59 | 1,195,837.84 |
| ค่าใช้จ่ายโครงการส่งเสริมการพัฒนารายได้และการให้บริการ สถานที่ | 2,247,899.05 | 2,249,046.24 |
| ค่าใช้จ่ายโครงการกองทุนเพื่อส่งเสริมอนุรักษ์สนับสนุนค่า บุคลากร | - | 117,218.00 |
| ค่าใช้จ่ายโครงการผลิตปุ๋ยหมักฯ | 11,763.00 | 11,797.50 |
| ค่าใช้จ่ายโครงการส่งเสริมการประชาสัมพันธ์การตลาด | 49,160.76 | 25,608.00 |
| ค่าใช้จ่ายโครงการส่งเสริมการใช้ห้องสมุดพลังงานและ สิ่งแวดล้อม | - | 13,006.75 |
| ค่าใช้จ่ายโครงการผลิตและจำหน่ายผลิตภัณฑ์จากการศึกษาวิจัยฯ | 11,976.50 | 16,835.21 |
| ค่าใช้จ่ายโครงการฟื้นฟูและเผยแพร่ความรู้ระบบนิเวศถิ่นอาศัยของ หึ่งห้อยฯ | 5,016.00 | 14,024.88 |
| ค่าใช้จ่ายโครงการทบทวนและจัดทำแผนยุทธศาสตร์ | 41,060.00 | - |
| ค่าใช้จ่ายโครงการรวมใจรักษ์สวนป่าชายเลนทุลกระหม่อม | 1,356,034.00 | 1,092,305.00 |
| ค่าใช้จ่ายโครงการพัฒนาระบบเทคโนโลยีสารสนเทศฯ | - | 26,050.00 |
| รวมค่าใช้จ่ายส่วนงานมูลนิธิ | 13,374,556.79 | 13,451,862.16 |

| | บาท | |
|--|---------------|----------------|
| | 2567 | 2566 |
| ค่าใช้จ่ายส่วนงานมูลนิธิ (ต่อ) | | |
| ค่าใช้จ่ายโครงการบริการฝึกอบรมทางวิชาการ SIEP CAMP | 723,218.81 | 504,085.64 |
| ค่าใช้จ่ายโครงการแปรรูปผลผลิตทางการเกษตรด้วยพลังงานทดแทน | - | 49,981.25 |
| ค่าใช้จ่ายโครงการศึกษาเปรียบเทียบประสิทธิภาพถ่านชีวมวลอัดแท่งฯ | - | 19,935.00 |
| ค่าใช้จ่ายกิจกรรมอบรมโซล่าเซลล์ | 80,986.80 | 1,640.00 |
| ค่าใช้จ่ายโครงการพัฒนาระบบเทคโนโลยีสารสนเทศเพื่อเผยแพร่ | 56,431.00 | - |
| ค่าใช้จ่ายโครงการศึกษาการยอมรับสื่อธรรมชาติจากพรรณไม้ | 1,991.00 | - |
| ค่าเสื่อมราคาทรัพย์สิน | 3,245,571.08 | 3,241,068.25 |
| รวมค่าใช้จ่ายส่วนงานมูลนิธิ (ต่อ) | 4,108,198.69 | 3,816,710.14 |
| รวมค่าใช้จ่ายส่วนงานมูลนิธิ (2) | 17,482,755.48 | 17,268,572.30 |
| รวมค่าใช้จ่าย (1) + (2) | 36,005,546.33 | 36,591,210.90 |
| รายได้ส่วนที่สูง (ต่ำ) กว่าค่าใช้จ่ายสำหรับปี | (719,606.79) | (1,076,625.65) |

การวิเคราะห์งบการเงิน



งบแสดงฐานะการเงิน

| | 2567 | | 2566 | |
|---------------------------------|----------------------|---------------|----------------------|---------------|
| | บาท | ร้อยละ | บาท | ร้อยละ |
| สินทรัพย์ | | | | |
| สินทรัพย์หมุนเวียน | | | | |
| เงินสดและรายการเทียบเท่า | 27,634,565.73 | 33.28 | 24,771,123.50 | 29.72 |
| เงินสด | | | | |
| เงินลงทุนชั่วคราว | 41,660,896.97 | 50.17 | 41,660,896.97 | 49.99 |
| ลูกหนี้หมุนเวียนอื่น | 5,073,513.85 | 6.11 | 5,065,082.01 | 6.08 |
| สินค้าคงเหลือ | 618,723.76 | 0.75 | 728,705.46 | 0.87 |
| ค่าใช้จ่ายล่วงหน้า | 143,694.83 | 0.17 | 145,803.34 | 0.17 |
| รวมสินทรัพย์หมุนเวียน | 75,131,395.14 | 90.48 | 72,371,611.28 | 86.84 |
| สินทรัพย์ไม่หมุนเวียน | | | | |
| อาคารและอุปกรณ์ | 7,895,686.31 | 9.51 | 10,962,304.39 | 13.15 |
| สินทรัพย์ไม่มีตัวตน | 1.00 | 0.00 | 1.00 | 0.00 |
| เงินมัดจำ | 6,000.00 | 0.01 | 6,000.00 | 0.01 |
| รวมสินทรัพย์ไม่หมุนเวียน | 7,901,687.31 | 9.52 | 10,968,305.39 | 13.16 |
| รวมสินทรัพย์ | 83,033,082.45 | 100.00 | 83,339,916.67 | 100.00 |
| | | | | |
| | 2567 | | 2566 | |
| | บาท | ร้อยละ | บาท | ร้อยละ |
| หนี้สินและส่วนของกองทุน | | | | |
| หนี้สินหมุนเวียน | | | | |
| ค่าใช้จ่ายค้างจ่าย | 929,881.95 | 1.12 | 876,239.17 | 1.05 |
| เช็คระหว่างทาง | 72,103.10 | 0.09 | 191,793.31 | 0.23 |
| หนี้สินหมุนเวียนอื่น | 5,059,093.35 | 6.09 | 5,051,167.35 | 6.06 |
| รวมหนี้สินหมุนเวียน | 6,061,078.40 | 7.30 | 6,119,199.83 | 7.34 |
| หนี้สินไม่หมุนเวียน | | | | |
| หนี้สินไม่หมุนเวียนอื่น | 5,909,434.51 | 7.12 | 5,438,540.51 | 6.53 |
| รวมหนี้สินไม่หมุนเวียน | 5,909,434.51 | 7.12 | 5,438,540.51 | 6.53 |
| รวมหนี้สิน | 11,970,512.91 | 14.42 | 11,557,740.34 | 13.87 |
| กองทุนสะสม | | | | |
| ทุนทรัพย์เริ่มแรก | 500,000 | 0.60 | 500,000.00 | 0.60 |
| ยอดคงเหลือของกองทุน | 70,562,569.54 | 84.98 | 71,282,176.33 | 85.53 |
| รวมเงินกองทุน | 71,062,569.54 | 85.58 | 71,782,176.33 | 86.13 |
| รวมหนี้สินและเงินกองทุน | 83,033,082.45 | 100.00 | 83,339,916.67 | 100.00 |

สินทรัพย์ ปี 2567

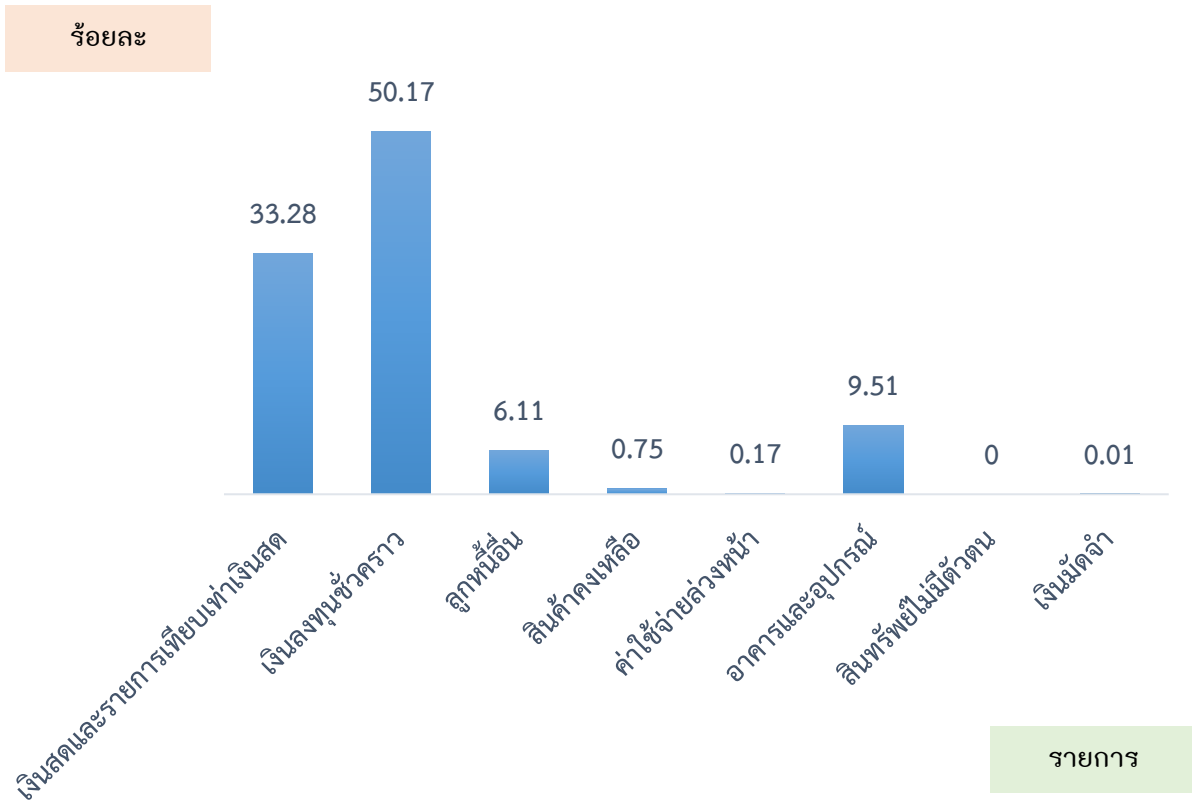

หนี้สินและส่วนของกองทุน ปี 2567

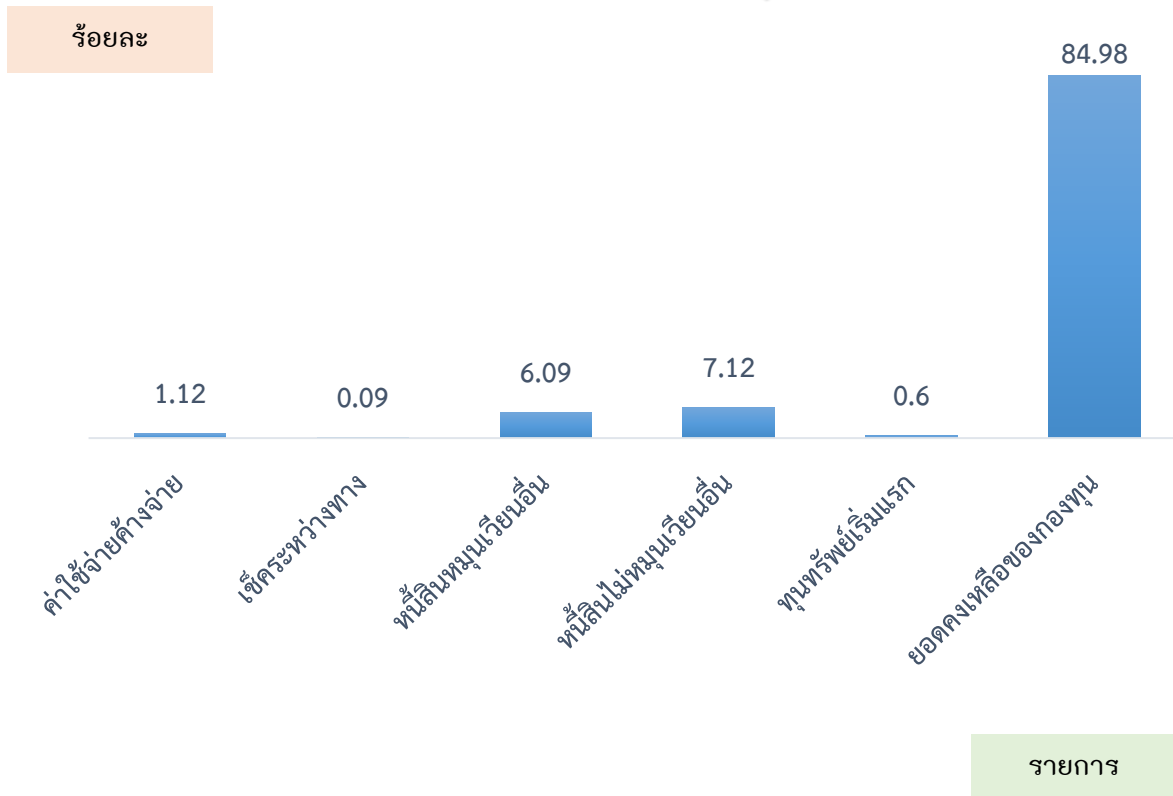

งบรายได้รายจ่าย

| | 2567 | | 2566 | |
|---|----------------------|------------|----------------------|------------|
| | บาท | ร้อยละ | บาท | ร้อยละ |
| รายได้ | | | | |
| รายได้เงินสนับสนุนโครงการ | | | | |
| รายได้เงินสนับสนุนโครงการ | 18,721,723.46 | 53.06 | 19,368,651.00 | 54.54 |
| รายได้ส่วนงานมูลนิธิ | 16,564,216.28 | 46.94 | 16,145,934.25 | 45.46 |
| รวมรายได้ | 35,285,939.54 | 100 | 35,514,585.25 | 100 |
| ค่าใช้จ่าย | | | | |
| ค่าใช้จ่ายเงินสนับสนุนโครงการ | | | | |
| ค่าใช้จ่ายเงินสนับสนุนโครงการ | 18,522,790.85 | 51.44 | 19,322,638.60 | 52.81 |
| ค่าใช้จ่ายส่วนงานมูลนิธิ | 17,482,755.48 | 48.56 | 17,268,572.30 | 47.19 |
| รวมค่าใช้จ่าย | 36,005,546.33 | 100 | 36,591,210.90 | 100 |
| รายได้ส่วนที่สูง (ต่ำ) กว่าค่าใช้จ่าย สำหรับปี | (719,606.79) | (2.00) | (1,076,625.65) | (2.94) |

รายได้ ปี 2567

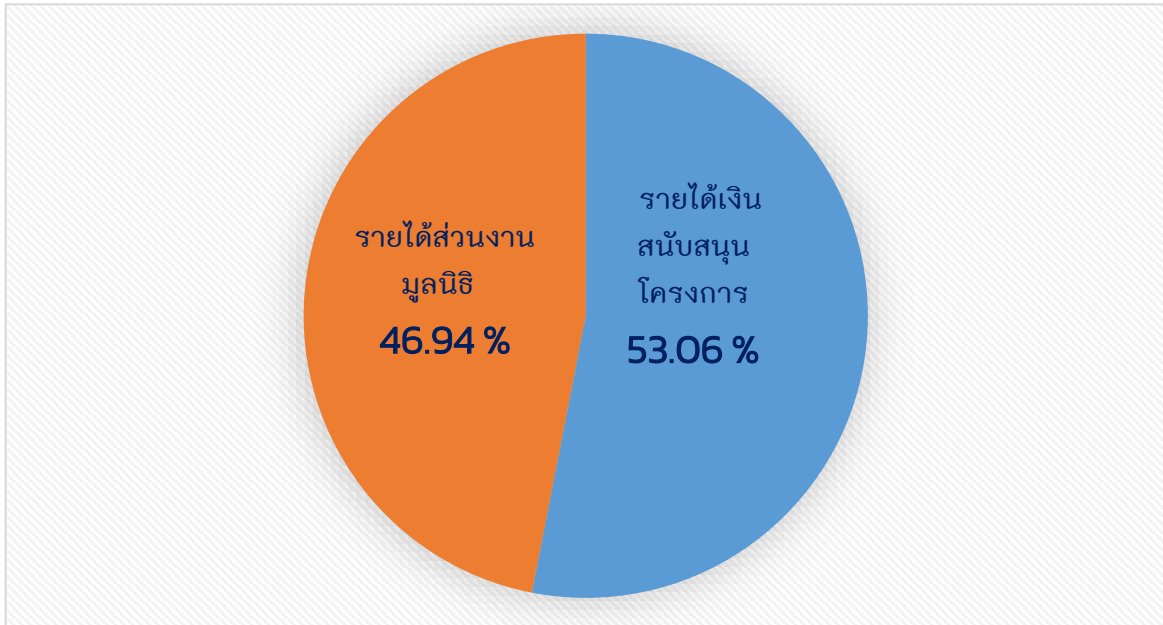

ค่าใช้จ่าย ปี 2567



ส่วนที่
5
ทิศทาง
การดำเนินงาน
ปี 2568

ทิศทางดำเนินงานอุทยานสิ่งแวดล้อมนานาชาติสิรินธร

ปีงบประมาณ 2568



เป็นศูนย์เรียนรู้ที่มีความโดดเด่น มีผลงานเชิงประจักษ์ เกิดประโยชน์ต่อชุมชนและสังคม ผู้รับการถ่ายทอดองค์ความรู้เพิ่มขึ้นอย่างต่อเนื่อง มีการบริหารจัดการที่มีประสิทธิภาพ สามารถพึ่งพาตนเองได้ในระยะยาว

ปี 2565 – 2567

เป็นศูนย์เรียนรู้และฝึกอบรมที่ทันสมัย มีระบบการบริหารจัดการที่ได้มาตรฐาน มีชื่อเสียงเป็นที่รู้จักกว้างขวาง มีเครือข่ายความร่วมมือ สนับสนุนภารกิจเพิ่มขึ้น

ปี 2568 – 2569

เป็นศูนย์เรียนรู้และฝึกอบรมนานาชาติ ที่ได้รับความเชื่อถือ มีผลงานเป็นที่ยอมรับ

ภายในปี 2574

เป็นศูนย์เรียนรู้และฝึกอบรมเป็นที่รู้จักและได้รับการยอมรับในระดับสากล

- การเพิ่มเครือข่ายสนับสนุนการดำเนินงานของอุทยานฯ ทั้งด้านวิชาการ การบริหารงาน และพัฒนารายได้
- การสร้างความร่วมมือกับภาคส่วนต่างๆ ส่งเสริมการพัฒนาชุมชน สังคม
- การพัฒนาระบบบริหารจัดการอุทยานฯ และการปรับปรุงโครงสร้างองค์กร รองรับภารกิจอย่างมีประสิทธิภาพ
- การพัฒนาระบบเทคโนโลยีสารสนเทศของอุทยานฯ ให้ทันสมัย
- การพัฒนาศักยภาพบุคลากรอุทยานฯ ทักษะความรู้ที่จำเป็นต่อการปฏิบัติงาน
- การพัฒนากิจกรรม การบริการและผลิตภัณฑ์ของอุทยานฯ สนองตอบความต้องการของผู้รับบริการ ตลอดทั้งการพัฒนาแหล่งทุน สนับสนุนการดำเนินงานอุทยานฯ ในระยะยาว
- จัดทำแผนการตลาดและประชาสัมพันธ์เชิงรุก เพิ่มความสามารถในการแข่งขัน

- การขยายเครือข่ายความร่วมมือกับหน่วยงานต่างๆ ทั้งในประเทศและต่างประเทศ
- การพัฒนาองค์ความรู้ การศึกษาวิจัยการจัดการกระบวนการเรียนรู้ และสื่อเผยแพร่ความรู้ ที่ทันสมัย
- พัฒนาการสื่อสารผ่านเทคโนโลยีดิจิทัล
- พัฒนาทักษะความรู้บุคลากรอุทยานฯ ให้มีความสามารถหลากหลาย เพิ่มขีดความสามารถในการปฏิบัติงาน
- สร้างเครือข่ายในการให้บริการของอุทยานฯ มีแผนการตลาดและประชาสัมพันธ์ที่มีประสิทธิภาพ

- เพิ่มประสิทธิภาพการบริหารจัดการอุทยานฯ สู่องค์กรที่ทันสมัย
- ยกระดับและพัฒนาบุคลากร ให้มีขีดความสามารถเพิ่มขึ้น
- ขยายและส่งเสริมการนำองค์ความรู้ของอุทยานฯ ไปใช้ให้เกิดประโยชน์อย่างกว้างขวาง
- ขยายเครือข่ายความร่วมมือทั้งในประเทศและต่างประเทศ
- ส่งเสริมการเผยแพร่ผลงานอุทยานฯ การแลกเปลี่ยนเรียนรู้ และการพัฒนาองค์ความรู้ร่วมกับองค์กรต่างๆ ทั้งในประเทศและต่างประเทศ

4 เป้าหมาย

การพัฒนาประจำปี 2568

เป้าหมายการพัฒนา

1. การจัดการองค์ความรู้และผลงานอุทยานฯ เผยแพร่ ถ่ายทอดสู่สาธารณชนเพิ่มขึ้นส่งผลต่อการสร้างความรู้ ความเข้าใจที่ถูกต้อง ด้านการฟื้นฟูและอนุรักษ์ทรัพยากรธรรมชาติ สิ่งแวดล้อมและพลังงาน การดำเนินชีวิตตามหลักปรัชญาของเศรษฐกิจพอเพียง ตามแนวพระราชดำริ
 - ค่าเป้าหมาย (1) องค์ความรู้ไม่น้อยกว่า 3 เรื่อง/กิจกรรม (2) จำนวนชุมชน/ประชาชนได้รับประโยชน์เพิ่มขึ้น จำนวน 1 ชุมชน (3) จำนวนผู้รับรู้/ผู้รับการถ่ายทอดองค์ความรู้ เพิ่มขึ้น เทียบปีที่ผ่านมา (4) ความพึงพอใจระดับดีขึ้นไม่น้อยกว่าร้อยละ 90
2. ขยายเครือข่ายพันธมิตรสนับสนุนภารกิจอุทยานฯ และการทำหน้าที่เป็นศูนย์เรียนรู้ ฝึกอบรมตามแนวพระราชดำริเพื่อประโยชน์ต่อสาธารณชน
 - ค่าเป้าหมาย (1) เครือข่ายที่เพิ่มขึ้น 5 หน่วยงาน/องค์กร (2) โครงการความร่วมมือที่เพิ่มขึ้น เทียบปีที่ผ่านมา
3. พัฒนาศักยภาพบุคลากรอุทยานฯ ให้เกิดความเชี่ยวชาญในการปฏิบัติงาน มีความพร้อมด้านการให้บริการและมีพฤติกรรมตามค่านิยมองค์กรที่กำหนด ส่งผลต่อการบรรลุเป้าหมายขององค์กร
 - ค่าเป้าหมาย (1) บุคลากรอุทยานฯ มีทักษะความรู้ความเชี่ยวชาญในการปฏิบัติงาน เพิ่มขึ้นตามแผนพัฒนาบุคลากรที่กำหนด ส่งผลต่อประสิทธิภาพงาน มีพฤติกรรมตามค่านิยมองค์กรไม่น้อยกว่าร้อยละ 90 (2) ผลการประเมินบุคลากรประจำปีดีขึ้น เทียบปีที่ผ่านมา
4. การพัฒนาศักยภาพด้านรายได้ของอุทยานฯ สนับสนุนการบริหารจัดการองค์กร และการดำเนินงานตามภารกิจหลักผลสำเร็จของการดำเนินงานตามแผนการตลาด และการบริหารจัดการงบประมาณที่มีประสิทธิภาพ เพิ่มความสามารถในการเข้าถึงหน่วยงานสนับสนุนภายนอก
 - ค่าเป้าหมาย (1) มีรายได้สุทธิหลังหักค่าใช้จ่าย เป็นเงินสะสมให้อุทยานฯ ไม่น้อยกว่า 1,192,002.00 บาท (2) จำนวนผู้เข้าร่วมกิจกรรม/ผู้รับรู้ของอุทยานฯ ที่เพิ่มขึ้น เทียบปีที่ผ่านมา (3) ผลการใช้จ่ายงบประมาณด้านการบริหารงานทั่วไปลดลง เทียบปีที่ผ่านมา (4) ผู้สนับสนุนอุทยานฯ ที่เพิ่มขึ้น เทียบปีที่ผ่านมา

จุดเน้น การพัฒนาเพื่อการบรรลุเป้าหมาย



จุดเน้นการพัฒนา

1. การจัดการองค์ความรู้พัฒนาฐานกิจกรรมและฝึกประสบการณ์ให้เหมาะสมกับผู้เข้าร่วมกิจกรรมอุทยานฯ ทุกช่วงวัย เพิ่มจำนวนผู้เข้าร่วมกิจกรรม สร้างการรับรู้เพิ่มขึ้น

2. การส่งเสริมมาตรฐานการบริการของอุทยานฯ ให้ผู้รับบริการ / ผู้เข้าร่วมกิจกรรมเกิดความประทับใจมากขึ้น

3. การส่งเสริมการพัฒนารายได้และการควบคุมรายจ่าย



แนวทาง

1. รวบรวมองค์ความรู้ด้านสิ่งแวดล้อมและพลังงาน ที่สังคมให้ความสนใจสร้างสรรค์เป็นกิจกรรมให้ความรู้ฐานกิจกรรม โดยให้ความสำคัญต่อการเผยแพร่ความรู้ทั้งในพื้นที่นอกพื้นที่และสื่อออนไลน์ สื่อโซเชียล โดยอาศัยเครือข่าย

2. การติดต่อประสานงานที่สะดวกรวดเร็วมากขึ้น การต้อนรับและการดูแลด้วยความใส่ใจระหว่างร่วมกิจกรรม การเต็มใจให้บริการ การปฏิบัติงานด้วยความเข้มแข็ง

3. มีแผนปฏิบัติงานด้านการตลาดและประชาสัมพันธ์เชิงรุกที่ชัดเจน เข้าถึงกลุ่มเป้าหมายและความร่วมมือกับเครือข่ายและสื่อมวลชนอย่างต่อเนื่อง ส่งเสริมรายได้จากการจัดกิจกรรมใหม่ๆ การประสานแหล่งทุน โดยมีเป้าหมายด้านรายได้และแนวทางสร้างรายได้ที่ชัดเจน ขับเคลื่อนงานตามภารกิจอุทยานฯ ให้บรรลุเป้าหมาย เกิดประโยชน์ต่อเนื่อง มีการกำกับตามประเมินผลทุกไตรมาส

ผู้มีส่วนได้ส่วนเสีย (Stakeholder)

การให้ความสำคัญต่อการสร้างความสัมพันธ์กับผู้มีส่วนได้ส่วนเสีย ยกระดับการให้บริการเพื่อตอบสนองความต้องการและความคาดหวังของผู้รับบริการ และผู้มีส่วนได้ส่วนเสีย ถือเป็นองค์ประกอบสำคัญที่เสริมสร้างกลยุทธ์การพัฒนาสู่การดำเนินงานอย่างยั่งยืนต่อไป ประกอบด้วย 5 กลุ่มหลัก ดังนี้

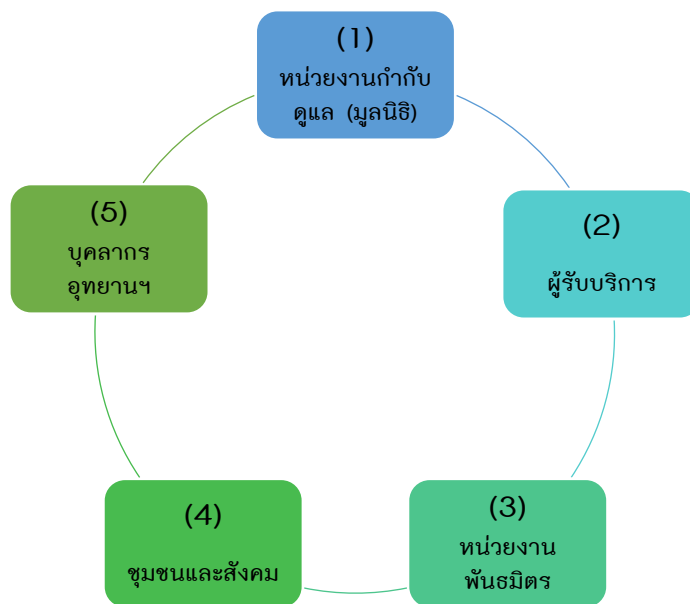

- | | | |
|----------------------|---------|--|
| 1) หน่วยงานกำกับดูแล | หมายถึง | มูลนิธิอุทยานสิ่งแวดล้อมนานาชาติสิรินธร ในพระราชูปถัมภ์ สมเด็จพระเทพรัตนราชสุดาฯ สยามบรมราชกุมารี (มอนส) โดยคณะกรรมการมูลนิธิฯ |
| 2) ผู้รับบริการ | หมายถึง | ผู้เข้าร่วมกิจกรรม ผู้รับบริการของอุทยานฯ |
| 3) หน่วยงานพันธมิตร | หมายถึง | หน่วยงานที่เกี่ยวข้อง หน่วยงานที่สนับสนุนการดำเนินงาน |
| 4) ชุมชนและสังคม | หมายถึง | ประชาชนที่ได้รับผลกระทบจากการดำเนินงานอุทยานฯ |
| 5) บุคลากรอุทยานฯ | หมายถึง | ผู้บริหาร เจ้าหน้าที่ พนักงาน และลูกจ้างของอุทยานฯ |

ความคาดหวังและการตอบสนองความคาดหวังของผู้มีส่วนได้ส่วนเสีย

| ผู้มีส่วนได้ส่วนเสีย | ความคาดหวัง | การตอบสนองความคาดหวัง |
|------------------------------|--|---|
| หน่วยงานกำกับดูแล (มูลนิธิฯ) | <ul style="list-style-type: none"> ● ผลสัมฤทธิ์ของการดำเนินงานที่น่าพอใจ/ผลการดำเนินงานตามที่กำหนด ● การสร้างคุณประโยชน์ให้กับสังคม ● ความสามารถในการดำเนินงานอย่างยั่งยืน | <ul style="list-style-type: none"> ● การนำนโยบายสู่การปฏิบัติ ให้เห็นผล/การปฏิบัติตามนโยบาย ● การพัฒนากระบวนการทำงาน ● การสร้างความร่วมมือกับเครือข่ายพันธมิตรและชุมชน ● การพัฒนาผลงานอุทยานฯ ให้บรรลุเป้าหมาย |
| ผู้รับบริการ | <ul style="list-style-type: none"> ● การสนับสนุนองค์ความรู้และทรัพยากรที่สามารถนำไปใช้ประโยชน์ได้ และตรงกับความต้องการ ● คุณภาพการบริการที่ดี/ความคุ้มค่า | <ul style="list-style-type: none"> ● การศึกษาและพัฒนาองค์ความรู้และการบริการตอบสนองต่อความต้องการของผู้รับบริการและการประยุกต์ใช้ ● การพัฒนาการบริการและสิ่งอำนวยความสะดวก ● การเพิ่มช่องทางการสื่อสารความรู้ |
| หน่วยงานพันธมิตร | <ul style="list-style-type: none"> ● ประโยชน์และหน่วยงานที่เกี่ยวข้องได้รับ ตามประเด็นความร่วมมือ ● การสร้างคุณค่าให้กับผู้รับบริการของอุทยานฯ | <ul style="list-style-type: none"> ● ส่งเสริมความร่วมมือในการดำเนินงานร่วมกันระหว่างอุทยานฯ หน่วยงานและผู้ที่เกี่ยวข้องให้บรรลุวัตถุประสงค์ที่กำหนด อย่างมีประสิทธิภาพ ● การสนับสนุนทรัพยากรข้อมูลหรือสิ่งที่เกี่ยวข้องต่อการดำเนินงานของหน่วยงานพันธมิตร |
| ชุมชนและสังคม | <ul style="list-style-type: none"> ● องค์ความรู้ที่ก่อให้เกิดประโยชน์ต่อการพัฒนาชุมชนและสังคม ● การพัฒนาคุณภาพชีวิต | <ul style="list-style-type: none"> ● ดำเนินกิจกรรมถ่ายทอดองค์ความรู้และพัฒนากระบวนการให้ความรู้ที่ส่งเสริมทั้งทางเศรษฐกิจ สังคมและสิ่งแวดล้อมเพื่อการพัฒนาชุมชนและสังคม ในระยะยาว ● การสื่อสารความรู้ที่หลากหลายช่องทางให้ถึงกลุ่มเป้าหมายต่างๆ มากขึ้น |
| บุคลากรอุทยานฯ | <ul style="list-style-type: none"> ● การมีผลตอบแทนและสวัสดิการระยะยาว ● การได้รับการพัฒนาความรู้ความสามารถและการส่งเสริมความก้าวหน้าในอาชีพ ● การมีสภาพแวดล้อมในการทำงานที่ดี | <ul style="list-style-type: none"> ● ความมั่นคงและสวัสดิการที่ดี ● การอบรมและฝึกทักษะเพิ่มความชำนาญในการปฏิบัติงาน ● การให้ผลตอบแทนที่สมเหตุสมผล ● ความก้าวหน้าในอาชีพตามความสามารถ ● ความปลอดภัยในการทำงาน |

การพัฒนาต่อเนื่อง และปัจจัยแห่งความสำเร็จ (Key Success Factors)

◆ การพัฒนาอย่างต่อเนื่อง

- 1) ปรับปรุงสื่อเรียนรู้ สื่อนิทรรศการและสื่อสื่อดิจิทัลของอุทยานฯ โดยประสานความร่วมมือกับหน่วยงานภายนอก เพื่อให้ทันสมัย เพิ่มความน่าสนใจ ดึงดูดกลุ่มเป้าหมายและผู้เข้าชม
- 2) ปรับกลยุทธ์การให้บริการ พัฒนามาตรฐานการบริการเพื่อสร้างความประทับใจมากขึ้น จัดทำแผนการตลาดเชิงรุกและประชาสัมพันธ์ เพื่อขยายกลุ่มเป้าหมาย ผู้เข้าร่วมกิจกรรมและการรักษาฐานผู้รับบริการรายเดิม
- 3) บูรณาการความร่วมมือกับหน่วยงานภายนอกร่วมดำเนินโครงการและการสนับสนุนกิจกรรมอุทยานฯ อย่างต่อเนื่อง
- 4) ควบคุมค่าใช้จ่ายงบประมาณให้มีประสิทธิภาพมากขึ้น
- 5) สร้างสรรค์ พัฒนากิจกรรมและการบริการ ส่งเสริมด้านรายได้เพียงพอต่อการดำเนินงานอุทยานฯ ส่งเสริมการบริหารจัดการอุทยานฯ ให้ยั่งยืน

◆ ปัจจัยแห่งความสำเร็จ

- 1) การรักษาความสัมพันธ์และความร่วมมืออันดี อย่างต่อเนื่องระหว่างอุทยานฯ และหน่วยงานภาคีเครือข่าย ส่งผลให้ภารกิจที่กำหนดของหน่วยงานบรรลุวัตถุประสงค์ร่วมกัน
- 2) การบริการความรู้และรูปแบบกิจกรรมของอุทยานฯ สามารถดึงดูดใจผู้รับบริการ สนองตอบความต้องการทุกกลุ่มเป้าหมาย
- 3) การวางแผนการพัฒนาบุคลากรอุทยานฯ ที่มีประสิทธิภาพ ให้บุคลากรอุทยานฯ เกิดความเชี่ยวชาญ ส่งเสริมให้ปฏิบัติงานได้หลากหลายหน้าที่ บรรยากาศการทำงานที่ดี และการสร้างแรงจูงใจในการปฏิบัติงาน
- 4) ระบบการกำกับติดตามและประเมินผลที่ได้มาตรฐาน และการนำผลการประเมินมากำหนดแนวทางแก้ไขปัญหาและพัฒนางานอุทยานฯ ให้มีประสิทธิภาพมากขึ้น
- 5) อุทยานฯ มีภาพลักษณ์ที่ดี เป็นศูนย์เรียนรู้และฝึกอบรมเป็นที่รู้จักกว้างขวาง ด้วยการประชาสัมพันธ์ที่สามารถเข้าถึงทุกกลุ่มเป้าหมาย โดยอาศัยเทคโนโลยีด้านการสื่อสารที่ทันสมัย
- 6) การบริหารงบประมาณและการเงินมีประสิทธิภาพ มีความคุ้มค่า โปร่งใส ตรวจสอบได้



ภาคผนวก

ภาคผนวก ก

สถิติผู้เข้าร่วมกิจกรรมอุทยานสิ่งแวดล้อมนานาชาติสิรินธร ปีงบประมาณ 2567

◆ สถิติผู้เข้าร่วมกิจกรรมอุทยานสิ่งแวดล้อมนานาชาติสิรินธร (จำแนกตามกลุ่มเป้าหมาย)

| กลุ่มเป้าหมาย | จำนวน | ร้อยละ |
|--|---------------|---------------|
| ระดับอนุบาล-ประถมศึกษา | 14,046 | 16.32 |
| ระดับมัธยมศึกษาตอนต้น | 13,751 | 15.98 |
| ระดับมัธยมศึกษาตอนปลาย | 13,409 | 15.58 |
| ข้าราชการ พนักงานรัฐวิสาหกิจ เจ้าหน้าที่ของรัฐ | 10,844 | 12.60 |
| ประชาชนทั่วไป | 8,723 | 10.14 |
| พนักงานเอกชน | 8,460 | 9.83 |
| นักการเมือง ผู้นำชุมชน ผู้แทนชุมชน | 7,538 | 8.76 |
| ครู อาจารย์ | 3,953 | 4.59 |
| ระดับอุดมศึกษา | 3,445 | 4.00 |
| ชาวต่างประเทศ | 1,305 | 1.52 |
| การศึกษานอกระบบและการศึกษาตามอัธยาศัย | 416 | 0.48 |
| ระดับอาชีวศึกษา | 129 | 0.15 |
| สื่อมวลชน | 47 | 0.05 |
| รวมทั้งสิ้น | 86,066 | 100.00 |



◆ สถิติผู้เข้าร่วมกิจกรรมอุทยานสิ่งแวดล้อมนานาชาติสิรินธร (จำแนกตามกิจกรรม)
ปีงบประมาณ 2567

| กิจกรรม | จำนวน (คน) | ร้อยละ |
|--|---------------|---------------|
| กิจกรรมศึกษาเยี่ยมชม | 53,615 | 62.30 |
| กิจกรรมบริการความรู้และประชาสัมพันธ์ผ่านสื่อสารสนเทศ | 13,925 | 16.18 |
| กิจกรรมเผยแพร่ความรู้นอกสถานที่ | 10,935 | 12.71 |
| กิจกรรมฝึกอบรมแบบพักค้างและ One Day Camp | 3,986 | 4.63 |
| กิจกรรมประชุมสัมมนาทางวิชาการ | 1,727 | 2.01 |
| การบริการบ้านพักสำหรับประชาชนทั่วไป | 1,332 | 1.55 |
| กิจกรรมฝึกอบรมหลักสูตรระยะสั้น | 546 | 0.63 |
| รวม | 86,066 | 100.00 |



◆ สถิติผู้เข้าร่วมกิจกรรม (จำแนกกลุ่มเป้าหมาย)

สถิติผู้เข้าร่วมกิจกรรมศึกษาเยี่ยมชม

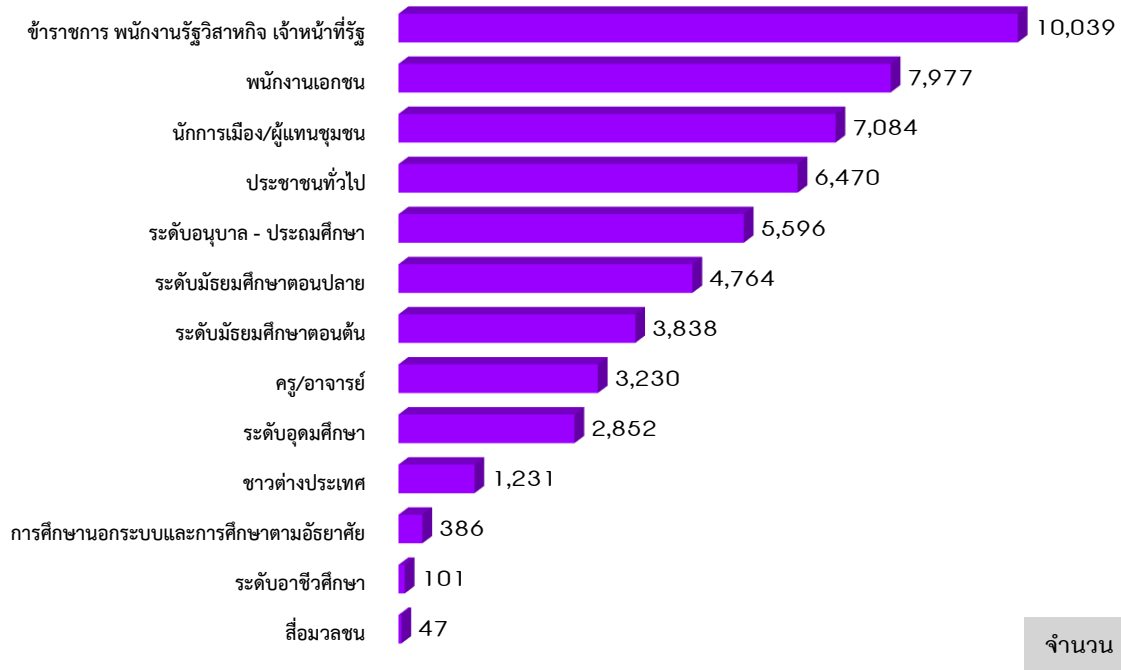

สถิติผู้เข้าร่วมกิจกรรมค่ายฝึกอบรมแบบพักค้างคืน และ One Day Camp



สถิติผู้เข้าร่วมกิจกรรมประชุมสัมมนาทางวิชาการ



สถิติผู้เข้าร่วมกิจกรรมเผยแพร่ความรู้นอกสถานที่

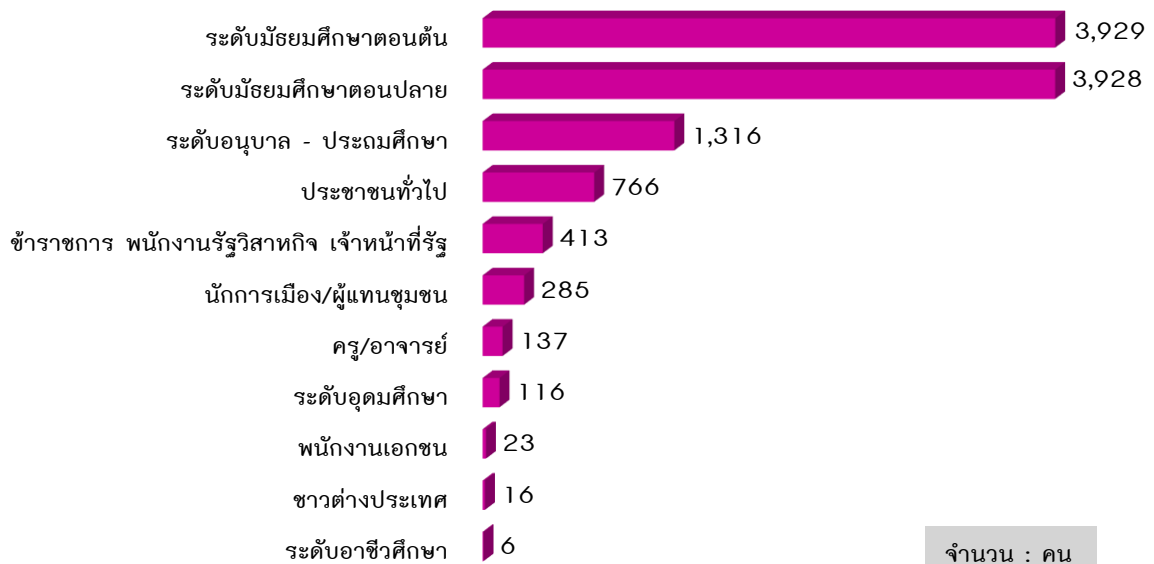

สถิติผู้เข้าร่วมกิจกรรมอบรมหลักสูตรระยะสั้น

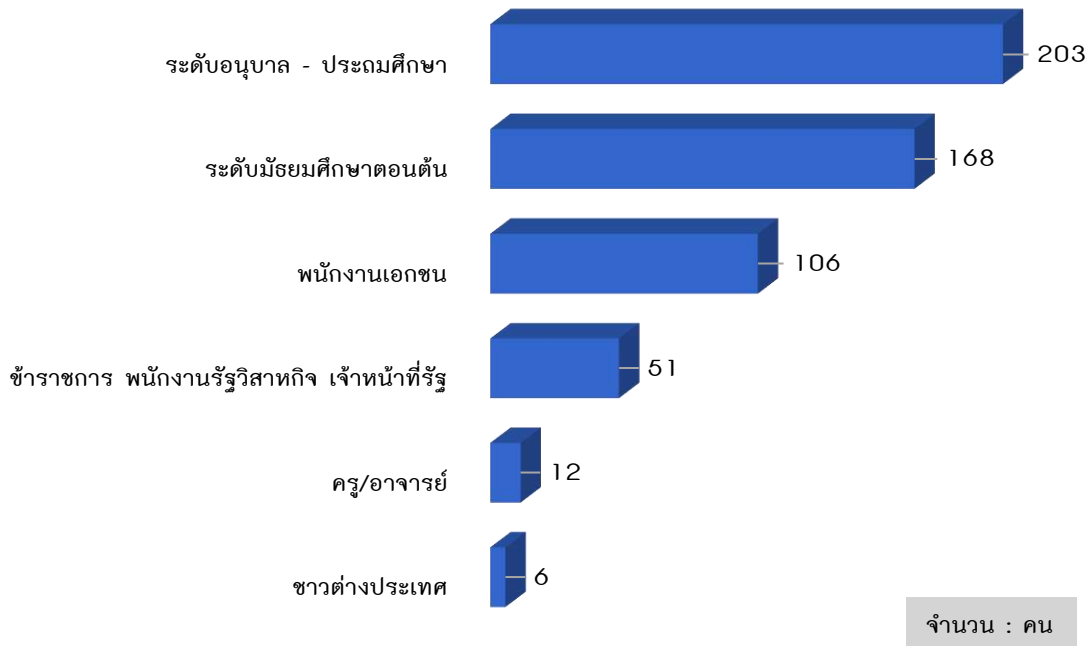

สถิติผู้เข้าร่วมกิจกรรมบริการความรู้และประชาสัมพันธ์ผ่านสื่อสารสนเทศ

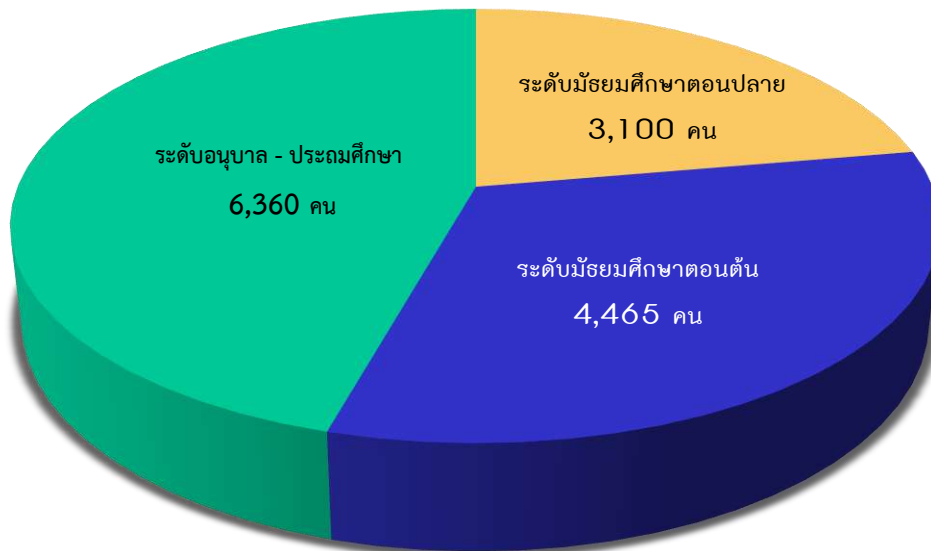

สถิติผู้เข้ารับบริการบ้านพักอุทยานฯ (สำหรับประชาชนทั่วไป)



- กิจกรรมบริการบ้านพักอุทยานฯ สำหรับประชาชนทั่วไป

สถิติการเผยแพร่ความรู้ผ่านสื่อออนไลน์ (การรับรู้)

เผยแพร่โดยอุทยานฯ

283,810

เผยแพร่โดยหน่วยงานภายนอกสนับสนุน

469,740

รวมทั้งสิ้น 753,550 การรับรู้



สถิติชาวต่างประเทศที่เข้าร่วมกิจกรรมอุทยานสิ่งแวดล้อมนานาชาติสิรินธร

| ทวีป | จำนวน (คน) | ร้อยละ |
|------------------|------------|--------|
| ทวีปเอเชีย | 761 | 58.31 |
| ทวีปยุโรป | 415 | 31.80 |
| ทวีปออสเตรเลีย | 80 | 6.13 |
| ทวีปอเมริกาใต้ | 24 | 1.84 |
| ทวีปแอฟริกา | 13 | 1.00 |
| ทวีปอเมริกาเหนือ | 12 | 0.92 |
| รวม | 1,305 | 100.00 |

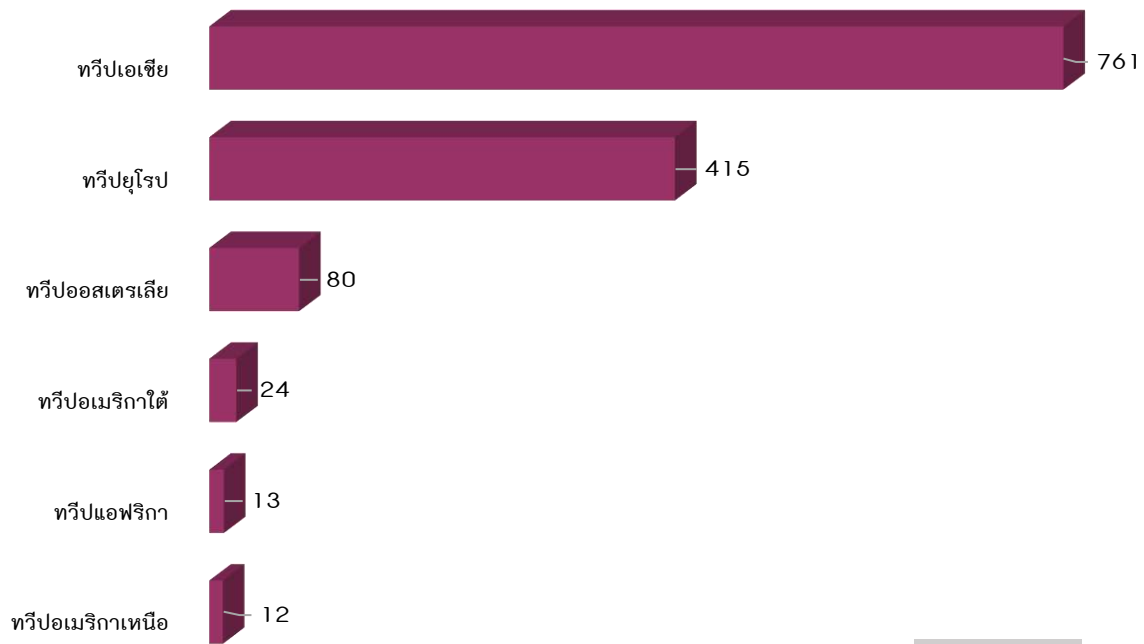

จำนวน : คน

สถิติความถี่ของการเข้าร่วมกิจกรรมของหน่วยงาน / คณะต่างๆ ปีงบประมาณ 2567

| ความถี่ของการใช้บริการ | หน่วยงาน | ร้อยละ/หน่วยงาน |
|------------------------|------------|-----------------|
| 1 ครั้ง | 479 | 86.78 |
| 2 ครั้ง | 48 | 8.70 |
| 3 ครั้ง | 14 | 2.54 |
| 4 ครั้ง | 6 | 1.09 |
| 5 ครั้ง | 1 | 0.18 |
| 6 ครั้ง | 1 | 0.18 |
| 7 ครั้ง | 2 | 0.36 |
| 8 ครั้ง | 1 | 0.18 |
| รวม | 552 | 100.00 |

* หมายเหตุ : หน่วยงานที่ส่งหนังสือแจ้งความประสงค์ขอเข้าร่วมกิจกรรมอุทยานฯ

หน่วยงานที่เข้าร่วมกิจกรรมและรับบริการอุทยานฯ มากกว่า 1 ครั้ง (5 ลำดับ)

| ลำดับ | หน่วยงาน | จำนวนครั้ง |
|-------|---|------------|
| 1 | จุฬาลงกรณ์มหาวิทยาลัย กรุงเทพมหานคร | 8 |
| 2 | การไฟฟ้าฝ่ายผลิตแห่งประเทศไทย จังหวัดนนทบุรี เทศบาลเมืองลำพูน จังหวัดลำพูน | 7 |
| 3 | มหาวิทยาลัยศรีนครินทรวิโรฒ กรุงเทพมหานคร | 6 |
| 4 | มหาวิทยาลัยศิลปากร วิทยาเขตพระราชวังสนามจันทร์ จังหวัดนครปฐม เทศบาลตำบลบางเมือง จังหวัดสมุทรปราการ บริษัท อาร์ดี เทรนนิง จำกัด จังหวัดสมุทรปราการ | 5 |
| 5 | มหาวิทยาลัยเกษตรศาสตร์ กรุงเทพมหานคร มหาวิทยาลัยเกษตรศาสตร์ วิทยาเขตกำแพงแสน จังหวัดนครปฐม มหาวิทยาลัยเทคโนโลยีราชมงคลพระนคร กรุงเทพมหานคร มหาวิทยาลัยศิลปากร วิทยาเขตสารสนเทศเพชรบุรี จังหวัดเพชรบุรี | 4 |

หน่วยงานเข้าร่วมกิจกรรมและรับบริการของอุทยานฯ ปีงบประมาณ 2567 (จำแนกตามภูมิภาค)

| ภูมิภาค | จำนวนการเข้าร่วมกิจกรรม (ครั้ง) | ร้อยละ |
|-----------------------|---------------------------------|--------|
| ภาคกลาง | 21 | 33.87 |
| ภาคตะวันออกเฉียงเหนือ | 13 | 20.98 |
| ภาคใต้ | 10 | 16.13 |
| ภาคเหนือ | 8 | 12.90 |
| ภาคตะวันออก | 5 | 8.06 |
| ภาคตะวันตก | 5 | 8.06 |

หน่วยงานที่เข้าร่วมกิจกรรมอุทยานสิ่งแวดล้อมนานาชาติสิรินธร ประจำปีงบประมาณ 2567

| | | | |
|---|---|---|---|
| กรมการขนส่งทหารเรือ | 1 | เทศบาลตำบลธาตุนาเวง จังหวัดสกลนคร | 1 |
| กรมความร่วมมือระหว่างประเทศ กระทรวงการต่างประเทศ | 1 | เทศบาลตำบลนาครี จังหวัดลำปาง | 1 |
| กรมทรัพยากรธรณีวิทยา กรุงเทพมหานคร | 2 | เทศบาลตำบลนาจอมเทียน จังหวัดชลบุรี | 1 |
| กรมทรัพยากรน้ำบาดาล กรุงเทพมหานคร | 1 | เทศบาลตำบลบางเมือง จังหวัดสมุทรปราการ | 4 |
| กรมพลศึกษา กรุงเทพมหานคร | 1 | เทศบาลตำบลบางเสาธง จังหวัดสมุทรปราการ | 1 |
| กระทรวงการคลัง กรุงเทพมหานคร | 1 | เทศบาลตำบลบางหลวง จังหวัดนครปฐม | 1 |
| กระทรวงการต่างประเทศ กรุงเทพมหานคร | 1 | เทศบาลตำบลบ้านเขี้ยวหลาน จังหวัดสุราษฎร์ธานี | 1 |
| กลุ่มผู้ปกครองโรงเรียนอัสสัมชัญ ธนบุรี กรุงเทพมหานคร | 1 | เทศบาลตำบลไผ่รอบ จังหวัดพิจิตร | 1 |
| กอง 8 สำนักรักษาความปลอดภัย ศูนย์รักษาความปลอดภัย กรุงเทพมหานคร | 1 | เทศบาลตำบลฝ้ายไร่ จังหวัดหนองคาย | 1 |
| กองทุนพัฒนาชุมชนในพื้นที่รอบโรงไฟฟ้าจังหวัดลำปาง | 1 | เทศบาลตำบลโพธิ์กลาง จังหวัดนครราชสีมา | 1 |
| กองทุนพัฒนาไฟฟ้าจังหวัดกาญจนบุรี 9 จังหวัดกาญจนบุรี | 1 | เทศบาลตำบลโพธิ์พระยา จังหวัดสุพรรณบุรี | 1 |
| กองยุทธศาสตร์และแผนงาน กรมส่งเสริมอุตสาหกรรม กรุงเทพมหานคร | 1 | เทศบาลตำบลภูกระดึง จังหวัดเลย | 1 |
| การท่องเที่ยวแห่งประเทศไทย | 2 | เทศบาลตำบลเมืองใหม่โคกกรวด จังหวัดนครราชสีมา | 1 |
| การท่องเที่ยวแห่งประเทศไทย สำนักงานกาญจนบุรี | 1 | เทศบาลตำบลแม่แรง จังหวัดลำพูน | 1 |
| การท่องเที่ยวแห่งประเทศไทย สำนักงานเพชรบุรี | 3 | เทศบาลตำบลแม่สายมิตรภาพ จังหวัดเชียงราย | 1 |
| การไฟฟ้านครหลวง กรุงเทพมหานคร | 1 | เทศบาลตำบลลำพันขาด จังหวัดอุดรธานี | 1 |
| การไฟฟ้าฝ่ายผลิตแห่งประเทศไทย จังหวัดนนทบุรี | 7 | เทศบาลตำบลลูกแก จังหวัดกาญจนบุรี | 1 |
| การไฟฟ้าฝ่ายผลิตแห่งประเทศไทยเหมืองแม่เมาะ จังหวัดลำปาง | 1 | เทศบาลตำบลวันยาว จังหวัดจันทบุรี | 1 |
| คณะกรรมการอนุชนคริสตจักรภาคที่ 11 จังหวัดนครปฐม | 1 | เทศบาลตำบลสามโก้ จังหวัดอ่างทอง | 1 |
| จุฬาลงกรณ์มหาวิทยาลัย กรุงเทพมหานคร | 8 | เทศบาลตำบลสามชุก จังหวัดสุพรรณบุรี | 1 |
| ชมรม Natural Qigong | 2 | เทศบาลตำบลสายน้ำคำ จังหวัดเชียงราย | 1 |
| ชมรมจิตแพทย์เด็กและวัยรุ่นแห่งประเทศไทยสถาบันสุขภาพเด็ก แห่งชาติมหิดลราชินี กรุงเทพมหานคร | 1 | เทศบาลตำบลแสงโทน จังหวัดบุรีรัมย์ | 1 |
| ที่ว่าการอำเภอเนินขาม จังหวัดชัยนาท | 1 | เทศบาลตำบลห้วยหินสีห์ จังหวัดราชบุรี | 1 |
| ที่ว่าการอำเภอสามพราน จังหวัดนครปฐม | 1 | เทศบาลตำบลหันคา จังหวัดชัยนาท | 1 |
| เทศบาลตำบลกลางใหญ่ จังหวัดอุดรธานี | 1 | เทศบาลตำบลหาดเจ้าสำราญ จังหวัดเพชรบุรี | 1 |
| เทศบาลตำบลเขตรอุดมศักดิ์ จังหวัดชลบุรี | 1 | เทศบาลตำบลอบมุง จังหวัดอุดรธานี | 1 |
| เทศบาลตำบลคลองชะอุ่น จังหวัดสุราษฎร์ธานี | 1 | เทศบาลนครพิษณุโลก จังหวัดพิษณุโลก | 1 |
| เทศบาลตำบลเจ็ดเสมียน จังหวัดราชบุรี | 1 | เทศบาลนครภูเก็ต จังหวัดภูเก็ต | 1 |
| เทศบาลตำบลฉลอง จังหวัดภูเก็ต | 1 | เทศบาลนครแหลมฉบัง จังหวัดชลบุรี | 1 |
| เทศบาลตำบลช้างซ้าย จังหวัดสุราษฎร์ธานี | 1 | เทศบาลเมืองคลองมะเดื่อ จังหวัดสมุทรสาคร | 1 |
| เทศบาลตำบลเชียงแหวง จังหวัดอุดรธานี | 1 | เทศบาลเมืองคูคต จังหวัดปทุมธานี | 1 |
| เทศบาลตำบลท่าตะเียบ จังหวัดฉะเชิงเทรา | 1 | เทศบาลเมืองท่าเรือพระแท่น จังหวัดกาญจนบุรี | 1 |
| เทศบาลตำบลท่าปลาตุ๊ก จังหวัดลำพูน | 1 | เทศบาลเมืองบางกรวย จังหวัดนนทบุรี | 1 |
| เทศบาลตำบลท่ายาง จังหวัดเพชรบุรี | 1 | เทศบาลเมืองปากน้ำสมุทรปราการ จังหวัดสมุทรปราการ | 1 |
| เทศบาลตำบลท่าศาลา จังหวัดเชียงใหม่ | 1 | เทศบาลเมืองลำพูน จังหวัดลำพูน | 7 |
| เทศบาลตำบลท่าสาย จังหวัดเชียงราย | 1 | เทศบาลเมืองลำสามแก้ว จังหวัดปทุมธานี | 1 |
| | 1 | เทศบาลเมืองวารินชำราบ จังหวัดอุบลราชธานี | 1 |

หน่วยงานที่เข้าร่วมกิจกรรมอุทยานสิ่งแวดล้อมนานาชาติสิรินธร ประจำปีงบประมาณ 2567 (ต่อ)

| | | | |
|--|---|---|---|
| เทศบาลเมืองสามพราณ จังหวัดนครปฐม | 1 | บริษัท ไชม์ ดาร์บี้ ออยล์ มรกต จำกัด (มหาชน) | 1 |
| เทศบาลเมืองหัวหิน จังหวัดประจวบคีรีขันธ์ | 1 | จังหวัดสมุทรปราการ | |
| เทศบาลเมืองอโยธยา จังหวัดพระนครศรีอยุธยา | 2 | บริษัท ดับบลิวทีซี คอมพิวเตอร์ จำกัด กรุงเทพมหานคร | 1 |
| เทศบาลเมืองอุทัยธานี จังหวัดอุทัยธานี | 1 | บริษัท โตชิน เคมิเทค (ประเทศไทย) จำกัด จังหวัด | 1 |
| ธนาคารกสิกรไทย กรุงเทพมหานคร | 3 | พระนครศรีอยุธยา | |
| ธนาคารไทยพาณิชย์ จำกัด (มหาชน) กรุงเทพมหานคร | 1 | บริษัท ทริปเฟิล กรุ๊ป จำกัด กรุงเทพมหานคร | 1 |
| ธนาคารบีเอ็นพี พาริสาส กรุงเทพมหานคร | 1 | บริษัท ทัวร์ร้อยล้าน จำกัด กรุงเทพมหานคร | 1 |
| ธนาคารเพื่อการส่งออกและนำเข้าแห่งประเทศไทย กรุงเทพมหานคร | 1 | บริษัท ที เอ็ม คอมมิวนิเคชั่นส์ แอนด์ แบรินด์ แมเนจเม้นท์ จำกัด (TMCB) กรุงเทพมหานคร | 1 |
| ธนาคารแห่งประเทศไทย กรุงเทพมหานคร | 2 | บริษัท ทีซี คาร์ โซลูชั่นส์ (ไทยแลนด์) จำกัด กรุงเทพมหานคร | 1 |
| นายมีชัย ฤชุพันธุ์ และคณะ | 1 | บริษัท ทีแอนด์ ที ฮอติเดย์ ทัวร์ จำกัด กรุงเทพมหานคร | 1 |
| นายอานัฐ อภาภิรม อดีตรัฐมนตรีว่าการกระทรวง เกษตรและสหกรณ์ | 1 | บริษัท ไทยพาณิชย์โพเทค จำกัด กรุงเทพมหานคร | 1 |
| บริษัท FINSURANCE กรุงเทพมหานคร | 1 | บริษัท ไทร์ โมลด์ (ประเทศไทย) จำกัด จังหวัดชลบุรี | 1 |
| บริษัท RWS Group (Thailand) กรุงเทพมหานคร | 1 | บริษัท น้ำตาลมิตรผล จำกัด กรุงเทพมหานคร | 1 |
| บริษัท Sunstream Industries (Thailand) Co., Ltd จังหวัดปทุมธานี | 1 | บริษัท บราเดอร์ คอมเมอร์เชียล (ประเทศไทย) จำกัด กรุงเทพมหานคร | 1 |
| บริษัท กงไกร สตีล จำกัด จังหวัดสมุทรสาคร | 1 | บริษัท บิ๊กซี ซูเปอร์เซ็นเตอร์ จำกัด (มหาชน) กรุงเทพมหานคร | 1 |
| บริษัท กฟผ.อินเตอร์เนชั่นแนล จำกัด จังหวัดนนทบุรี | 1 | บริษัท ปตท. จำกัด (มหาชน) กรุงเทพมหานคร | 1 |
| บริษัท โกลบอล รีนิวเอเบิล เพาเวอร์ จำกัด กรุงเทพมหานคร | 1 | บริษัท ปตท.สำรวจและผลิตปิโตรเลียม จำกัด (มหาชน) กรุงเทพมหานคร | 1 |
| บริษัท โกลเด้น เซเวน สตาร์ส ทัวร์ จำกัด (สำนักงานใหญ่) จังหวัดนนทบุรี | 1 | บริษัท ปูนซิเมนต์ไทย จำกัด (มหาชน) กรุงเทพมหานคร | 1 |
| บริษัท ควอลิตี้คอนสตรัคชั่น โปรดัคส์ จำกัด (มหาชน) จังหวัดพระนครศรีอยุธยา | 1 | บริษัท แปซิฟิค เฮลท์แคร์ (ไทยแลนด์) จำกัด กรุงเทพมหานคร | 1 |
| บริษัท คิว ซิน ทราเวล จำกัด กรุงเทพมหานคร | 1 | บริษัท โปรเกรส ออดิท แอนท์ คอนซัลแตนต์ จำกัด จังหวัดปทุมธานี | 1 |
| บริษัท คุณชาย ออล วัน จำกัด จังหวัดนครปฐม | 2 | บริษัท พรเด็นเชียล ประกันชีวิต (ประเทศไทย) จำกัด มหาชน กรุงเทพมหานคร | 1 |
| บริษัท เคพลัส แอดเซสซอรี จำกัด จังหวัดนครปฐม | 1 | บริษัท พีทีที โกลบอล แอลเอ็นจี จำกัด กรุงเทพมหานคร | 1 |
| บริษัท เคเอ็มที เพอร์เฟค โยม จำกัด จังหวัดสุพรรณบุรี | 1 | บริษัท เพลย์ทู จำกัด กรุงเทพมหานคร | 1 |
| บริษัท โคเดียม จำกัด กรุงเทพมหานคร | 1 | บริษัท เฟรนด์ชิพ ฮอติเดย์ ทราเวล จำกัด กรุงเทพมหานคร | 1 |
| บริษัท จัดการและพัฒนาทรัพยากรน้ำภาคตะวันออก จำกัด (มหาชน) กรุงเทพมหานคร | 1 | บริษัท เฟโล ซิลวาเนีย (ประเทศไทย) จำกัด กรุงเทพมหานคร | 1 |
| บริษัท เจน ไอเดีย จำกัด กรุงเทพมหานคร | 1 | บริษัท มอลลิเก้ เฮลท์ แคร์ (ประเทศไทย) จำกัด จังหวัดสมุทรปราการ | 1 |
| บริษัท เจโลจิส จำกัด (สำนักงานใหญ่) กรุงเทพมหานคร | 1 | บริษัท มายเมเนจ ทราเวล จำกัด กรุงเทพมหานคร | 2 |
| บริษัท เจเอพี สตีล กัลวาไนซิ่ง (ประเทศไทย) จำกัด จังหวัดระยอง | 1 | บริษัท ยู.เอส.จี. จำกัด กรุงเทพมหานคร | 1 |
| บริษัท ซาเมียร์ เลนส์ (ประเทศไทย) จำกัด จังหวัดปทุมธานี | 1 | บริษัท ยูโรเซีย เวิลด์ (ไทยแลนด์) จำกัด กรุงเทพมหานคร | 1 |
| บริษัท ซีเอส ดีจิิตอล เน็ตเวิร์ค จำกัด กรุงเทพมหานคร | 1 | บริษัท เยียระการต์ จำกัด กรุงเทพมหานคร | 1 |
| บริษัท เซาว์ อินเตอร์เนชั่นแนล จำกัด กรุงเทพมหานคร | 1 | บริษัท ริดเดอร์มานน์ (ไทยแลนด์) จำกัด จังหวัดสมุทรปราการ | 1 |
| บริษัท ชันฟูตส์ จำกัด จังหวัดปทุมธานี | 1 | บริษัท รีเลชั่นชิพ รีพับลิก จำกัด กรุงเทพมหานคร | 1 |
| บริษัท ซี เอส ซี เอ็นจิเนียริง จำกัด กรุงเทพมหานคร | 1 | บริษัท แรลลี่ เมคเกอร์ จำกัด นำชมรมศิษย์เก่าบางมด | 1 |
| | | บริษัท สีสิ่ง กสิกรไทย จำกัด กรุงเทพมหานคร | 1 |

หน่วยงานที่เข้าร่วมกิจกรรมอุทยานสิ่งแวดล้อมนานาชาติสิรินธร ประจำปีงบประมาณ 2567 (ต่อ)

| | | | |
|--|---|--|---|
| บริษัท เลคซอร์ แคปิตอล พาร์ทเนอร์ส จำกัด กรุงเทพมหานคร | 1 | บริษัท ดอยคำผลิตภัณฑ์อาหาร จำกัด จังหวัดสกลนคร | 1 |
| บริษัท โลตัส ม้านี่ เซอร์วิส จำกัด กรุงเทพมหานคร | 1 | บริษัท เทียนเงิน อินเตอร์เนชั่นแนล พร็อพเพอร์ตี้ (ไทยแลนด์) จำกัด กรุงเทพมหานคร | 1 |
| บริษัท วิริยะประกันภัย จำกัด (มหาชน) กรุงเทพมหานคร | 1 | บริษัท ผลิตภัณฑ์ตราเพชร จำกัด (มหาชน) กรุงเทพมหานคร | 1 |
| บริษัท วี กรุ๊ป ฮอนด้าคาร์ส จำกัด กรุงเทพมหานคร | 2 | บริษัท เพอร์ฟอร์แมนซ์ มอเตอร์ (ประเทศไทย) จำกัด จังหวัดนนทบุรี | 1 |
| บริษัท วีเอ็นยู เอ็กซิซิชั่นส์ เอเชีย แปซิฟิก จำกัด กรุงเทพมหานคร | 1 | บริษัท หลักทรัพย์ บัวหลวง จำกัด (มหาชน) กรุงเทพมหานคร | 1 |
| บริษัท เวสปารีโอ เซลส์ แอนด์ เซอร์วิส จำกัด กรุงเทพมหานคร | 1 | บ้านดวงแก้วรีสอร์ท จังหวัดประจวบคีรีขันธ์ | 1 |
| บริษัท สปอร์ต รีพบลิค (ประเทศไทย) จำกัด จังหวัดประจวบคีรีขันธ์ | 1 | มหาวิทยาลัยเกษตรศาสตร์ กรุงเทพมหานคร | 4 |
| บริษัท สยามมิชลิน จำกัด กรุงเทพมหานคร | 1 | มหาวิทยาลัยเกษตรศาสตร์ วิทยาเขตกำแพงแสน จังหวัดนครปฐม | 4 |
| บริษัท สยามสินธร จำกัด กรุงเทพมหานคร | 1 | มหาวิทยาลัยขอนแก่น จังหวัดขอนแก่น | 1 |
| บริษัท สวนผึ้งทราเวล จำกัด จังหวัดนนทบุรี | 1 | มหาวิทยาลัยเชียงใหม่ จังหวัดเชียงใหม่ | 1 |
| บริษัท สหพัฒนาอินเตอร์ โฮลดิ้ง (มหาชน) | 1 | มหาวิทยาลัยเทคโนโลยีพระจอมเกล้าธนบุรี กรุงเทพมหานคร | 3 |
| บริษัท สินสมบูรณ์เทรดดิ้ง จำกัด กรุงเทพมหานคร | 2 | มหาวิทยาลัยเทคโนโลยีพระจอมเกล้าพระนครเหนือ กรุงเทพมหานคร | 3 |
| บริษัท ออล นิปปอน แอร์เวย์ จำกัด กรุงเทพมหานคร | 2 | มหาวิทยาลัยเทคโนโลยีราชมงคลพระนคร กรุงเทพมหานคร | 4 |
| บริษัท อาซิฟา จำกัด (มหาชน) จังหวัดสมุทรสาคร | 1 | มหาวิทยาลัยเทคโนโลยีราชมงคลรัตนโกสินทร์ จังหวัดนครปฐม | 1 |
| บริษัท อาร์ดี เทรนนิง จำกัด จังหวัดสมุทรปราการ | 4 | มหาวิทยาลัยเทคโนโลยีราชมงคลรัตนโกสินทร์ วิทยาเขต วังไกลกังวล จังหวัดประจวบคีรีขันธ์ | 1 |
| บริษัท อิทธิฤทธิ์ โนซ์ คอร์ปอเรชั่น จำกัด (มหาชน) จังหวัดสมุทรสาคร | 1 | มหาวิทยาลัยเทคโนโลยีราชมงคลอีสาน จังหวัดนครราชสีมา | 1 |
| บริษัท อินทีเรีย อาร์คิเทคส์ 49 จำกัด กรุงเทพมหานคร | 1 | มหาวิทยาลัยธรรมศาสตร์ จังหวัดปทุมธานี | 1 |
| บริษัท อินฟินิต คอนโทรล จำกัด จังหวัดสมุทรปราการ | 1 | มหาวิทยาลัยนเรศวร จังหวัดพิษณุโลก | 1 |
| บริษัท อีอีซี เอชคิว จำกัด จังหวัดสมุทรปราการ | 1 | มหาวิทยาลัยมหามกุฏราชวิทยาลัย วิทยาเขตศรีล้านช้าง จังหวัดเลย | 1 |
| บริษัท เอ - วอท โกลเบิล โลจิสติกส์ (ไทยแลนด์) จำกัด กรุงเทพมหานคร | 1 | มหาวิทยาลัยมหิดล กรุงเทพมหานคร | 3 |
| บริษัท เอ็กโคแล็บ จำกัด กรุงเทพมหานคร | 1 | มหาวิทยาลัยมหิดล วิทยาเขตศาลายา จังหวัดนครปฐม | 1 |
| บริษัท เอ็กเซดี สยามเซลล์ (ประเทศไทย) จำกัด กรุงเทพมหานคร | 1 | มหาวิทยาลัยแม่โจ้ จังหวัดเชียงใหม่ | 1 |
| บริษัท เอจีบี นิลเส้น มีเดีย รีเสิร์ช (ประเทศไทย) จำกัด กรุงเทพมหานคร | 1 | มหาวิทยาลัยราชภัฏกำแพงเพชร จังหวัดกำแพงเพชร | 1 |
| บริษัท เอโพล์ แคร่ จำกัด กรุงเทพมหานคร | 1 | มหาวิทยาลัยราชภัฏนครปฐม จังหวัดนครปฐม | 1 |
| บริษัท เอ็มพลัส ฟิวเจอร์ชั่น จำกัด จังหวัดนนทบุรี | 1 | มหาวิทยาลัยราชภัฏนครสวรรค์ จังหวัดนครสวรรค์ | 2 |
| บริษัท เอสจี แคปิตอล จำกัด (มหาชน) กรุงเทพมหานคร | 1 | มหาวิทยาลัยราชภัฏพระนครศรีอยุธยา จังหวัด พระนครศรีอยุธยา | 2 |
| บริษัท เอสซีบี เทคเอกซ์ จำกัด กรุงเทพมหานคร | 2 | มหาวิทยาลัยราชภัฏเพชรบุรี จังหวัดเพชรบุรี | 1 |
| บริษัท เอเอ็มเอช รัชดา จำกัด กรุงเทพมหานคร | 1 | มหาวิทยาลัยราชภัฏราชนครินทร์ จังหวัดฉะเชิงเทรา | 1 |
| บริษัท โอเร็กซ์ เทรดดิง จำกัด จังหวัดนนทบุรี | 1 | มหาวิทยาลัยราชภัฏสกลนคร จังหวัดสกลนคร | 1 |
| บริษัท โอโล่ทัวร์ จำกัด กรุงเทพมหานคร | 1 | มหาวิทยาลัยราชภัฏสงขลา จังหวัดสงขลา | 1 |
| บริษัท โอเน็ต รีท แมเนจเม้นท์ จำกัด กรุงเทพมหานคร | 1 | มหาวิทยาลัยราชภัฏสุราษฎร์ธานี จังหวัดสุราษฎร์ธานี | 2 |
| บริษัท ฮาแพค-ลอร์ด (ประเทศไทย) จำกัด กรุงเทพมหานคร | 1 | มหาวิทยาลัยศรีนครินทรวิโรฒ กรุงเทพมหานคร | 6 |
| บริษัท แอสเดย์ (ประเทศไทย) จำกัด จังหวัดชลบุรี | 1 | มหาวิทยาลัยศรีปทุม กรุงเทพมหานคร | 1 |
| | | มหาวิทยาลัยศิลปากร วิทยาเขตพระราชวังสนามจันทร์ จังหวัดนครปฐม | 5 |

หน่วยงานที่เข้าร่วมกิจกรรมอุทยานสิ่งแวดล้อมนานาชาติสิรินธร ประจำปีงบประมาณ 2567 (ต่อ)

| | | | |
|---|---|---|--------|
| มหาวิทยาลัยศิลปากร วิทยาเขตสารสนเทศเพชรบุรี จังหวัดเพชรบุรี | 4 | โรงเรียนเตรียมอุดมศึกษาพัฒนาการ กรุงเทพมหานคร โรงเรียนเตรียมอุดมศึกษาพัฒนาการ ร้อยเอ็ด จังหวัดร้อยเอ็ด | 3 1 |
| มหาวิทยาลัยสงขลานครินทร์ จังหวัดสงขลา | 1 | โรงเรียนเตรียมอุดมศึกษาพัฒนาการสุวรรณภูมิ กรุงเทพมหานคร | 1 |
| มหาวิทยาลัยสยาม กรุงเทพมหานคร | 1 | โรงเรียนท่าหลวงวิทยานุกูล จังหวัดพระนครศรีอยุธยา | 1 |
| มหาวิทยาลัยหอการค้าไทย กรุงเทพมหานคร | 1 | โรงเรียนเทศบาล 1 วัดแก่นเหล็ก (รัตนกมลสุนทร) | 2 |
| มูลนิธิจัมพ์ กรุงเทพมหานคร | 1 | จังหวัดเพชรบุรี | |
| มูลนิธิพระราชนิเวศน์มฤคทายวัน ในพระอุปถัมภ์สมเด็จพระเจ้า ภคินีเธอ เจ้าฟ้าเพชรรัตนราชสุดา สิริโสภาพัณณวดี | 3 | โรงเรียนเทศบาล 3 (โคกนพิตยาคุณานุสรณ์) จังหวัดสงขลา | 1 |
| มูลนิธิยุวทูตความดี กรุงเทพมหานคร | 2 | โรงเรียนเทศบาล 3 ชุมชนวัดจันทราวาส จังหวัดเพชรบุรี | 1 |
| มูลนิธิอานันทมหิดล กรุงเทพมหานคร | 1 | โรงเรียนเทศบาล 6 บ้านห้วยทรายเหนือ จังหวัดเพชรบุรี | 1 |
| มูลนิธิอุทกพัฒน์ ในพระบรมราชูปถัมภ์ กรุงเทพมหานคร | 1 | โรงเรียนเทศบาล 9 สามพระยา จังหวัดเพชรบุรี | 1 |
| เมืองพิทยา จังหวัดชลบุรี | 1 | โรงเรียนเทศบาลตำบลทองหงส์ จังหวัดนครศรีธรรมราช | 1 |
| รายการแคมป์ซาฟารี ท็อปนิวส์ | 1 | โรงเรียนเทศบาลทองผาภูมิ จังหวัดกาญจนบุรี | 1 |
| โรงพยาบาลส่งเสริมสุขภาพตำบลบ้านโคกสะอาด จังหวัดนครสวรรค์ | 1 | โรงเรียนเทศบาลนาดี จังหวัดสมุทรสาคร | 1 |
| โรงเรียนกรุงเทพคริสเตียนวิทยาลัย กรุงเทพมหานคร | 1 | โรงเรียนเทศบาลวัดธรรมิการาม (เปี้ยแหวนรังสรรค์) จังหวัดประจวบคีรีขันธ์ | 1 |
| โรงเรียนกวดวิชาสร้างศิลป์ จังหวัดเพชรบุรี | 1 | โรงเรียนเทศบาลวัดหนองแก (หลวงปู่คำอูปถัมภ์) จังหวัด ประจวบคีรีขันธ์ | 1 |
| โรงเรียนกาญจนาภิเษกวิทยาลัย นครปฐม (พระตำหนัก สวนกุหลาบมอญ) จังหวัดนครปฐม | 3 | โรงเรียนเทศบาลอ่าวลึกใต้ จังหวัดกระบี่ | 1 |
| โรงเรียนการกำลังสำรอง ศูนย์การกำลังสำรอง ค่ายธนรัชต์ จังหวัดประจวบคีรีขันธ์ | 1 | โรงเรียนไทยคริสเตียน กรุงเทพมหานคร | 1 |
| โรงเรียนกาวิละวิทยาลัย จังหวัดเชียงใหม่ | 1 | โรงเรียนไทยรัฐวิทยา 84 (บ้านสำราญเพี้ยพ่าน) จังหวัดขอนแก่น | 1 |
| โรงเรียนแก่นจันทร์วิทยา จังหวัดเพชรบุรี | 1 | โรงเรียนนวมินทราชินูทิศ หอวัง นนทบุรี จังหวัดนนทบุรี | 1 |
| โรงเรียนเขาย้อยวิทยา จังหวัดเพชรบุรี | 1 | โรงเรียนนานาชาตินี้วาอเมริกัน กรุงเทพมหานคร | 1 |
| โรงเรียนคงคาราม จังหวัดเพชรบุรี | 2 | โรงเรียนนายร้อยตำรวจ จังหวัดนครปฐม | 2 |
| โรงเรียนคณะราษฎรบำรุง จังหวัดยะลา | 1 | โรงเรียนนารีนุกูล จังหวัดอุบลราชธานี | 1 |
| โรงเรียนคลองตันไทร (สุขล้อมอุทิศ) กรุงเทพมหานคร | 1 | โรงเรียนนาวิวิทยา จังหวัดราชบุรี | 2 |
| โรงเรียนคีรีราษฎร์พัฒนา จังหวัดนครศรีธรรมราช | 1 | โรงเรียนบดินทรเดชา (สิงห์ สิงหเสนี) กรุงเทพมหานคร | 1 |
| โรงเรียนช่องพระนาวิทยา จังหวัดราชบุรี | 1 | โรงเรียนบดินทรเดชา (สิงห์ สิงหเสนี) 2 กรุงเทพมหานคร | 1 |
| โรงเรียนชะอำคุณหญิงเนื่องบุรี จังหวัดเพชรบุรี | 2 | โรงเรียนบรมราชินีนาถราชวิทยาลัย จังหวัดราชบุรี | 1 |
| โรงเรียนชัยบาดาลวิทยา จังหวัดลพบุรี | 1 | โรงเรียนบอสโกพิทักษ์ จังหวัดนครปฐม | 1 |
| โรงเรียนชุมชนบ้านวังพิถุล จังหวัดเพชรบูรณ์ | 1 | โรงเรียนบางระกำวิทยศึกษศึกษา จังหวัดพิษณุโลก | 1 |
| โรงเรียนชุมชนบ้านทางน้ำสาคร (รัฐราษฎร์ร่วมจิตร) จังหวัดชัยนาท | 1 | โรงเรียนบ้านคลองลอย จังหวัดเชียงใหม่ | 1 |
| โรงเรียนชุมชนวัดป่าทรงธรรม จังหวัดอุดรธานี | 1 | โรงเรียนบ้านคลองลอย จังหวัดประจวบคีรีขันธ์ | 1 |
| โรงเรียนเชียงกลาง "ประชาพัฒนา" จังหวัดน่าน | 1 | โรงเรียนบ้านช่องพลี จังหวัดกระบี่ | 1 |
| โรงเรียนเซนต์เมรี่ จังหวัดอุดรธานี | 1 | โรงเรียนบ้านตะเคียนงาม จังหวัดเพชรบุรี | 1 |
| โรงเรียนตรุนศึกษา จังหวัดประจวบคีรีขันธ์ | 1 | โรงเรียนบ้านตาขุนวิทยา จังหวัดสุราษฎร์ธานี | 1 |
| โรงเรียนตรุนศึกษา มหาวิทยาลัยเทคโนโลยีพระจอมเกล้าธนบุรี กรุงเทพมหานคร | 1 | โรงเรียนบ้านเนินพยอม จังหวัดประจวบคีรีขันธ์ | 1 |
| โรงเรียนดอนเมืองทหารอากาศบำรุง กรุงเทพมหานคร | 2 | โรงเรียนบ้านเนินพยอม สาขาบึงนคร จังหวัดประจวบคีรีขันธ์ | 1 |
| โรงเรียนเตรียมอุดมศึกษาน้อมเกล้า อุดรดิตต์ จังหวัดอุดรดิตต์ | 1 | โรงเรียนบ้านบ่อหอย จังหวัดน่าน | 2 |
| | | โรงเรียนบ้านบางแก้ว (สำนักงานสลากกินแบ่งสงเคราะห์ 44) จังหวัดเพชรบุรี | 1 |
| | | โรงเรียนบ้านปรือน้อย จังหวัดประจวบคีรีขันธ์ | 1 |
| | | โรงเรียนบ้านปากน้ำปราณ จังหวัดประจวบคีรีขันธ์ | 2 |
| | | โรงเรียนบ้านโป่งเกตุ จังหวัดเพชรบุรี | 1 |
| | | โรงเรียนบ้านมูเซอ จังหวัดตาก | 1 |

หน่วยงานที่เข้าร่วมกิจกรรมอุทยานสิ่งแวดล้อมนานาชาติสิรินธร ประจำปีงบประมาณ 2567 (ต่อ)

| | | | |
|---|---|---|---|
| โรงเรียนบ้านลาดแค จังหวัดเพชรบูรณ์ | 1 | โรงเรียนวังรางพิทยาคม จังหวัดนครราชสีมา | 1 |
| โรงเรียนบ้านวังหาด จังหวัดสุโขทัย | 1 | โรงเรียนวัดเขากระฉิว มิตรภาพที่ 103 จังหวัดเพชรบุรี | 1 |
| โรงเรียนบ้านหนองเขื่อน จังหวัดเพชรบุรี | 1 | โรงเรียนวัดจันทราวาส (ศุขประสารราษฎร์) จังหวัดเพชรบุรี | 1 |
| โรงเรียนบ้านหนองตะเภา จังหวัดประจวบคีรีขันธ์ | 1 | โรงเรียนวัดช้างแท่งกระจาด (จันทร์จ่าง) จังหวัดเพชรบุรี | 1 |
| โรงเรียนบ้านหนองน้ำถ้ำ จังหวัดเพชรบุรี | 1 | โรงเรียนวัดดอนไก่อ๊ต จังหวัดเพชรบุรี | 3 |
| โรงเรียนบ้านหนองบัว จังหวัดประจวบคีรีขันธ์ | 1 | โรงเรียนวัดนาพรม (มนมหาวิริยาการ) จังหวัดเพชรบุรี | 2 |
| โรงเรียนบ้านหนองประดู่ จังหวัดกาญจนบุรี | 1 | โรงเรียนวัดประชาราษฎร์บำรุง จังหวัดประจวบคีรีขันธ์ | 1 |
| โรงเรียนบ้านห้วยแก้ว จังหวัดประจวบคีรีขันธ์ | 1 | โรงเรียนวัดพระพุทธรูปเขาลูกช้าง จังหวัดเพชรบุรี | 1 |
| โรงเรียนบ้านอ่างศิลา จังหวัดเพชรบุรี | 1 | โรงเรียนวัดพระรูป (จันทร์ศรีสงคราม) จังหวัดเพชรบุรี | 1 |
| โรงเรียนเป็คอนแฮสแย้มสอาดหัวหิน จังหวัดประจวบคีรีขันธ์ | 1 | โรงเรียนวัดพุทธบูชา กรุงเทพมหานคร | 1 |
| โรงเรียนบุญวาทย์วิทยาลัย จังหวัดลำปาง | 1 | โรงเรียนวัดมงคลรัตน์ จังหวัดปทุมธานี | 1 |
| โรงเรียนเบญจมเทพอุทิศจังหวัดเพชรบุรี | 2 | โรงเรียนวัดราชบพิธ กรุงเทพมหานคร | 1 |
| โรงเรียนเบญจมราชาลัย ในพระบรมราชูปถัมภ์ กรุงเทพมหานคร | 1 | โรงเรียนวัดราชาธิวาส กรุงเทพมหานคร | 1 |
| โรงเรียนเบญจมราชูทิศ ราชบุรี จังหวัดราชบุรี | 1 | โรงเรียนวัดศรีวิสุทธิธาราม (วิไลราษฎร์อุปถัมภ์) จังหวัดพิษณุโลก | 1 |
| โรงเรียนใบบุญลำพูน จังหวัดลำพูน | 1 | โรงเรียนวัดสมุทรธาราม จังหวัดเพชรบุรี | 1 |
| โรงเรียนปริยัติรังสรรค์ จังหวัดเพชรบุรี | 1 | โรงเรียนวัดสิงห์ จังหวัดชัยนาท | 1 |
| โรงเรียนประจวบวิทยาลัย จังหวัดประจวบคีรีขันธ์ | 1 | โรงเรียนวัดหนองเอี่ยน (หนองเอี่ยนประชาสรรค์) จังหวัดราชบุรี | 1 |
| โรงเรียนพยุภคภูมิพิทยาคาร จังหวัดมหาสารคาม | 1 | โรงเรียนวัดห้วยเสือ (มงคลประชาสรรค์) จังหวัดเพชรบุรี | 1 |
| โรงเรียนพรหมานุสรณ์จังหวัดเพชรบุรี | 2 | โรงเรียนวัดหัวโป่งมิตรภาพที่ 224 จังหวัดราชบุรี | 1 |
| โรงเรียนพระยาตาก จังหวัดชัยนาท | 1 | โรงเรียนवासูเทวี กรุงเทพมหานคร | 1 |
| โรงเรียนพระแสงวิทยา จังหวัดสุราษฎร์ธานี | 1 | โรงเรียนวิทยาศาสตร์จุฬาราชวิทยาลัย ตรัง จังหวัดตรัง | 1 |
| โรงเรียนพะเยาพิทยาคม จังหวัดพะเยา | 1 | โรงเรียนวิทยาศาสตร์จุฬาราชวิทยาลัย ลพบุรี | 1 |
| โรงเรียนพัชรราษฎร์รังสรรค์ จังหวัดกาญจนบุรี | 1 | จังหวัดลพบุรี | |
| โรงเรียนพุทธชินราชพิทยา จังหวัดพิษณุโลก | 1 | โรงเรียนวีรศิลป์ จังหวัดกาญจนบุรี | 2 |
| โรงเรียนภูเขียว จังหวัดชัยภูมิ | 1 | โรงเรียนศรีบุญยานนท์ จังหวัดนนทบุรี | 1 |
| โรงเรียนมัธยมฐานบินกำแพงแสน จังหวัดนครปฐม | 1 | โรงเรียนศึกษานารีวิทยา กรุงเทพมหานคร | 1 |
| โรงเรียนมัธยมวัดไทรราษฎร์อุปถัมภ์ จังหวัดราชบุรี | 2 | โรงเรียนสตรีรัตนบุรี จังหวัดนนทบุรี | 1 |
| โรงเรียนมัธยมวัดหนองแขม กรุงเทพมหานคร | 1 | โรงเรียนสตรีวิทยา 2 ในพระราชูปถัมภ์สมเด็จพระศรีนครินทราบรมราชชนนี กรุงเทพมหานคร | 1 |
| โรงเรียนเมืองกลางวิทยาคม จังหวัดเพชรบูรณ์ | 1 | โรงเรียนสตรีสมุทรปราการ จังหวัดสมุทรปราการ | 1 |
| โรงเรียนเมืองสมุทรสงคราม จังหวัดสมุทรสงคราม | 1 | โรงเรียนสตรีอ่างทอง จังหวัดอ่างทอง | 1 |
| โรงเรียนยอแซฟอุปถัมภ์ จังหวัดนครปฐม | 1 | โรงเรียนสมถวิล หัวหิน จังหวัดประจวบคีรีขันธ์ | 2 |
| โรงเรียนยุพราชวิทยาลัย จังหวัดเชียงใหม่ | 1 | โรงเรียนสมุทรสาครบูรณะ จังหวัดสมุทรสาคร | 1 |
| โรงเรียนโยธินนุกุล จังหวัดนครราชสีมา | 1 | โรงเรียนสงระงาม จังหวัดนครสวรรค์ | 1 |
| โรงเรียนรักรัษีวิทยา จังหวัดประจวบคีรีขันธ์ | 1 | โรงเรียนสระหลวงพิทยาคม จังหวัดพิจิตร | 1 |
| โรงเรียนรัฐราษฎร์อุปถัมภ์ จังหวัดราชบุรี | 1 | โรงเรียนสวนกุหลาบวิทยาลัย ธนบุรี กรุงเทพมหานคร | 1 |
| โรงเรียนรัตนโกสินทร์สมโภชบางเขน กรุงเทพมหานคร | 1 | โรงเรียนสวนศรีวิทยา จังหวัดชุมพร | 1 |
| โรงเรียนราชประชาสมาสัย ฝ่ายมัธยม รัชดาภิเษก ในพระบรมราชูปถัมภ์ จังหวัดสมุทรปราการ | 1 | โรงเรียนสรีวิทยา จังหวัดชุมพร | 1 |
| โรงเรียนราชวินิตบางเขน กรุงเทพมหานคร | 1 | โรงเรียนสาธิตเทศบาลบ้านหัวหิน จังหวัดประจวบคีรีขันธ์ | 2 |
| โรงเรียนลำสนั่น จังหวัดปทุมธานี | 1 | โรงเรียนสาธิตพลโยธินรามินทร์ภักดี (เทศบาลเมืองราชบุรี) | 1 |
| โรงเรียนนรารัฒน์วิทยา จังหวัดประจวบคีรีขันธ์ | 1 | จังหวัดราชบุรี | |

หน่วยงานที่เข้าร่วมกิจกรรมอุทยานสิ่งแวดล้อมนานาชาติสิรินธร ประจำปีงบประมาณ 2567 (ต่อ)

| | | | |
|---|---|---|---|
| โรงเรียนสาธิตมหาวิทยาลัยราชภัฏวไลยอลงกรณ์ ในพระบรมราชูปถัมภ์ จังหวัดปทุมธานี | 1 | วิทยาลัยการสาธารณสุขสิรินธร จังหวัดพิษณุโลก | 1 |
| โรงเรียนสามพรานวิทยา จังหวัดนครปฐม | 2 | วิทยาลัยชุมชนพิจิตร จังหวัดพิจิตร | 1 |
| โรงเรียนสามเสนวิทยาลัย กรุงเทพมหานคร | 1 | วิทยาลัยพยาบาลบรมราชชนนี ขอนแก่น จังหวัดขอนแก่น | 1 |
| โรงเรียนสามัคคีวิทยาคม จังหวัดเชียงราย | 1 | วิทยาลัยวิทยาศาสตร์สาธารณสุข จุฬาลงกรณ์มหาวิทยาลัย | 2 |
| โรงเรียนสายธรรมจันทร์ จังหวัดราชบุรี | 1 | กรุงเทพมหานคร | |
| โรงเรียนสารสาสน์วิเทศบงกช กรุงเทพมหานคร | 1 | วิทยาลัยสงฆ์ วิทยาเขตนครสวรรค์ จังหวัดนครสวรรค์ | 1 |
| โรงเรียนสิงห์บุรี จังหวัดสิงห์บุรี | 2 | วิทยาลัยอาชีวศึกษาเทศบาลนครปฐม จังหวัดนครปฐม | 1 |
| โรงเรียนสุรนารีวิทยา จังหวัดนครราชสีมา | 1 | วิทยาลัยอาชีวศึกษาพณิชยการเพชรบุรี | 1 |
| โรงเรียนสุวรรณรังสฤษฎ์วิทยาลัย จังหวัดเพชรบุรี | 1 | ศาลแพ่งตลิ่งชัน กรุงเทพมหานคร | 1 |
| โรงเรียนแสงอรุณ กรุงเทพมหานคร | 2 | ศาลอาญาธนบุรี กรุงเทพมหานคร | 1 |
| โรงเรียนหนองแค "สภากิจพิทยา" จังหวัดสระบุรี | 1 | ศาลอุทธรณ์ กรุงเทพมหานคร | 1 |
| โรงเรียนหนองเนียน จังหวัดชุมพร | 1 | ศาลากลางจังหวัดเพชรบุรี | 1 |
| โรงเรียนหนองพลับวิทยา จังหวัดประจวบคีรีขันธ์ | 1 | ศูนย์การเรียนรู้นิวตัน กรุงเทพมหานคร | 1 |
| โรงเรียนห้วยน้ำนักวิทยา จังหวัดตาก | 1 | ศูนย์การเรียนรู้เศรษฐกิจหมุนเวียน (วัดเขาอติตฺสุดโต) จังหวัดประจวบคีรีขันธ์ | 2 |
| โรงเรียนหัวหิน จังหวัดประจวบคีรีขันธ์ | 1 | ศูนย์จฬา-ชนบท จุฬาลงกรณ์มหาวิทยาลัย กรุงเทพมหานคร | 1 |
| โรงเรียนหัวหินวิทยาลัย (ซาเลเซียน) จังหวัดประจวบคีรีขันธ์ | 2 | ศูนย์ฝึกจิตอาสา ภาค 1 จังหวัดเพชรบุรี | 1 |
| โรงเรียนองค์การบริหารส่วนจังหวัดลำพูน | 1 | ศูนย์วิทยบริการและชุมชนสัมพันธ์ | 1 |
| โรงเรียนองค์การบริหารส่วนจังหวัดสุราษฎร์ธานี 1 (ดอนสักผดุงวิทย) จังหวัดสุราษฎร์ธานี | 1 | มหาวิทยาลัยสุโขทัยธรรมาธิราชเพชรบุรี | |
| โรงเรียนอนุบาลกุ่มภวาปี จังหวัดอุดรธานี | 1 | ศูนย์ศึกษาการพัฒนาห้วยฮ่องไคร้อันเนื่องมาจากพระราชดำริ จังหวัดเชียงใหม่ | 1 |
| โรงเรียนอนุบาลประจวบคีรีขันธ์ จังหวัดประจวบคีรีขันธ์ | 1 | ศูนย์ส่งกลับโรงพยาบาลตำรวจ กรุงเทพมหานคร | 2 |
| โรงเรียนอนุบาลเพชรบุรี จังหวัดเพชรบุรี | 1 | ศูนย์ส่งเสริมการเรียนรู้ระดับอำเภอเกาะคา จังหวัดลำปาง | 1 |
| โรงเรียนอนุบาลเมืองชุมพรวัดสุบรรณนิมิตร จังหวัดชุมพร | 3 | ศูนย์ส่งเสริมการเรียนรู้ระดับอำเภอสามโคก จังหวัดปทุมธานี | 1 |
| โรงเรียนอนุบาลราชบุรี จังหวัดราชบุรี | 1 | ศูนย์ส่งเสริมการเรียนรู้อำเภอบันนังสตา จังหวัดยะลา | 1 |
| โรงเรียนอนุบาลศาลาแดง จังหวัดสระบุรี | 1 | ศูนย์ส่งเสริมการเรียนรู้อำเภอเมืองนครปฐม จังหวัดนครปฐม | 1 |
| โรงเรียนอนุบาลสิงห์บุรี จังหวัดสิงห์บุรี | 1 | ศูนย์ส่งเสริมการเรียนรู้อำเภอเมืองราชบุรี จังหวัดราชบุรี | 2 |
| โรงเรียนอนุบาลหนองคาย จังหวัดหนองคาย | 1 | ศูนย์ส่งเสริมการเรียนรู้อำเภอเมืองสมุทรสงคราม | 1 |
| โรงเรียนอรุณประดิษฐ จังหวัดเพชรบุรี | 1 | จังหวัดสมุทรสงคราม | |
| โรงเรียนอ้อมน้อยโสภณชนูปถัมภ์ จังหวัดสมุทรสาคร | 1 | ศูนย์ส่งเสริมการเรียนรู้อำเภอละอุ่น จังหวัดระนอง | 1 |
| โรงเรียนอัสสัมชัญธนบุรี กรุงเทพมหานคร | 1 | ศูนย์อำนวยการจิตอาสาพระราชทาน ภาค 1 กรุงเทพมหานคร | 2 |
| โรงเรียนอุดรดิตถ์ดรุณี จังหวัดอุดรดิตถ์ | 1 | สถาบันการบิน มหาวิทยาลัยรังสิต จังหวัดปทุมธานี | 2 |
| โรงเรียนอุทอง จังหวัดสุพรรณบุรี | 1 | สถาบันทดสอบทางศึกษาแห่งชาติ (องค์การมหาชน) | 1 |
| โรงเรียนเอกบุรพาวิเทศศึกษา กรุงเทพมหานคร | 1 | กรุงเทพมหานคร | |
| โรงแรม ซีแซนด์ ชัน จังหวัดเพชรบุรี | 3 | สถาบันเทคโนโลยีพระจอมเกล้าเจ้าคุณทหารลาดกระบัง กรุงเทพมหานคร | 2 |
| โรงแรม ไฮแอท รีเจนซี่ หัวหิน จังหวัดประจวบคีรีขันธ์ | 3 | สถาบันเทคโนโลยีแห่งเอเชีย (เอไอที) จังหวัดปทุมธานี | 1 |
| โรงแรมจรัสสวรรค์ จังหวัดประจวบคีรีขันธ์ | 2 | สถาบันนวัตกรรม บริษัท ปตท. จำกัด (มหาชน) จังหวัดพระนครศรีอยุธยา | 1 |
| โรงแรมบาบาบิช คลับ หัวหิน จังหวัดเพชรบุรี | 1 | สถาบันบริหารจัดการจัดการธนาคารที่ดิน (องค์การมหาชน) กรุงเทพมหานคร | 1 |
| โรงแรมวีรันดา จังหวัดเพชรบุรี | 1 | สถาบันบัณฑิตพัฒนบริหารศาสตร์ กรุงเทพมหานคร | 1 |

หน่วยงานที่เข้าร่วมกิจกรรมอุทยานสิ่งแวดล้อมนานาชาติสิรินธร ประจำปีงบประมาณ 2567 (ต่อ)

| | | | |
|--|---|--|---|
| สถาบันพัฒนาข้าราชการฝ่ายอัยการสำนักงานอัยการสูงสุด กรุงเทพมหานคร | 1 | สำนักงานประกันสังคมจังหวัดนครสวรรค์ | 1 |
| สถาบันวิจัยและให้คำปรึกษาแห่งมหาวิทยาลัยธรรมศาสตร์ กรุงเทพมหานคร | 1 | สำนักงานปลัดกระทรวงการอุดมศึกษาวิทยาศาสตร์ วิจัยและนวัตกรรม กรุงเทพมหานคร | 1 |
| สถาบันส่งเสริมงานสอบสวน จังหวัดนครปฐม | 1 | สำนักงานปลัดกระทรวงศึกษาธิการ กรุงเทพมหานคร | 1 |
| สถาบันออร์โธปิดิกส์ โรงพยาบาลเลิดสิน กรุงเทพมหานคร | 1 | สำนักงานป้องกันควบคุมโรคที่ 3 จังหวัดนครสวรรค์ | 1 |
| สนามเทนนิสศาลากลางจังหวัดกาญจนบุรี | 1 | สำนักงานพลังงานจังหวัดนนทบุรี | 1 |
| สภาเด็กและเยาวชนจังหวัดเพชรบุรี | 1 | สำนักงานพัฒนาวิทยาศาสตร์และเทคโนโลยีแห่งชาติ จังหวัดปทุมธานี | 1 |
| สภาองค์กรของผู้บริโภค กรุงเทพมหานคร | 1 | สำนักงานเลขานุการกรม กรมการแพทย์แผนไทยและการแพทย์ทางเลือก จังหวัดนนทบุรี | 1 |
| สมาคมผู้บริหารโรงเรียนประถมศึกษา โรงเรียนบ้านหนองสองตอน จังหวัดกาญจนบุรี | 1 | สำนักงานศึกษาธิการจังหวัดเพชรบุรี | 1 |
| สมาคมมิตรภาพฝรั่งเศส - อินโดจีน | 1 | สำนักงานเศรษฐกิจการคลัง กระทรวงการคลัง กรุงเทพมหานคร | 1 |
| สมาคมสันนิบาตเทศบาลแห่งประเทศไทย กรุงเทพมหานคร | 1 | สำนักงานสาธารณสุขอำเภอชะอำ จังหวัดเพชรบุรี | 2 |
| สมาคมเอกลักษณ์วัฒนธรรมไทย กรุงเทพมหานคร | 1 | สำนักหอสมุด มหาวิทยาลัยเกษตรศาสตร์ กรุงเทพมหานคร | 1 |
| สโมสรการทำเรือแห่งประเทศไทย กรุงเทพมหานคร | 1 | หน่วยจัดการเพื่อการพัฒนาศักยภาพโครงการพื้นที่ขนาดเล็ก (NODE) จังหวัดเพชรบุรี | 1 |
| สหกรณ์การเกษตรบ้านผือ จำกัด จังหวัดอุดรธานี | 1 | ห้างหุ้นส่วนจำกัด ท้อปคูลิ่ง จังหวัดนครปฐม | 1 |
| สหกรณ์การเกษตรเมืองอุดรธานี จำกัด จังหวัดอุดรธานี | 1 | องค์การบริหารการพัฒนาพื้นที่พิเศษเพื่อการท่องเที่ยวอย่างยั่งยืน (องค์การมหาชน) กรุงเทพมหานคร | 1 |
| สหกรณ์ออมทรัพย์พนักงานธนาคารแห่งประเทศไทย จำกัด กรุงเทพมหานคร | 1 | องค์การบริหารส่วนจังหวัดฉะเชิงเทรา | 2 |
| สำนักการขนส่งผู้โดยสาร กรมการขนส่งทางบก กรุงเทพมหานคร | 1 | องค์การบริหารส่วนจังหวัดเชียงใหม่ | 1 |
| สำนักข่าวกรองแห่งชาติ กรุงเทพมหานคร | 1 | องค์การบริหารส่วนจังหวัดตาก | 3 |
| สำนักงานการท่องเที่ยวและกีฬาจังหวัดเพชรบุรี | 1 | องค์การบริหารส่วนจังหวัดนนทบุรี | 1 |
| สำนักงานการวิจัยแห่งชาติ กรุงเทพมหานคร | 1 | องค์การบริหารส่วนจังหวัดสกลนคร | 1 |
| สำนักงานเกษตรจังหวัดเพชรบุรี | 1 | องค์การบริหารส่วนจังหวัดสระบุรี | 1 |
| สำนักงานขนส่งจังหวัดราชบุรี สาขาอำเภอบ้านโป่ง จังหวัดราชบุรี | 1 | องค์การบริหารส่วนจังหวัดสุโขทัย | 1 |
| สำนักงานเขตคลองเตย กรุงเทพมหานคร | 3 | องค์การบริหารส่วนตำบลกุดเสลา จังหวัดศรีสะเกษ | 1 |
| สำนักงานเขตจตุจักร กรุงเทพมหานคร | 1 | องค์การบริหารส่วนตำบลโกล้งธนู จังหวัดลพบุรี | 1 |
| สำนักงานเขตธนบุรี กรุงเทพมหานคร | 1 | องค์การบริหารส่วนตำบลขามเปี้ย จังหวัดร้อยเอ็ด | 1 |
| สำนักงานเขตบางกะปิ กรุงเทพมหานคร | 1 | องค์การบริหารส่วนตำบลเขวา จังหวัดมหาสารคาม | 1 |
| สำนักงานเขตบางพลัด กรุงเทพมหานคร | 2 | องค์การบริหารส่วนตำบลเขาพระ จังหวัดสุพรรณบุรี | 1 |
| สำนักงานเขตพื้นที่การศึกษาประถมศึกษาสมุทรสงคราม | 1 | องค์การบริหารส่วนตำบลคลองสาม จังหวัดปทุมธานี | 1 |
| สำนักงานเขตวังทองหลาง กรุงเทพมหานคร | 1 | องค์การบริหารส่วนตำบลค้อใหญ่ จังหวัดอุดรธานี | 1 |
| สำนักงานคณะกรรมการกำกับกิจการพลังงาน กรุงเทพมหานคร | 1 | องค์การบริหารส่วนตำบลจิ้ว จังหวัดนครราชสีมา | 1 |
| สำนักงานคณะกรรมการข้าราชการกรุงเทพมหานคร | 1 | องค์การบริหารส่วนตำบลขามนุวรรณ จังหวัดร้อยเอ็ด | 1 |
| สำนักงานคณะกรรมการป้องกันและปราบปรามยาเสพติด กรุงเทพมหานคร | 1 | องค์การบริหารส่วนตำบลเชียงดาว จังหวัดเชียงใหม่ | 1 |
| สำนักงานควบคุม ป้องกัน และบำบัดโรคสัตว์ กรมปศุสัตว์ กรุงเทพมหานคร | 1 | องค์การบริหารส่วนตำบลดอนกระเบื้อง จังหวัดราชบุรี | 1 |
| สำนักงานจังหวัดราชบุรี | 1 | องค์การบริหารส่วนตำบลดอนฉิมพลี จังหวัดฉะเชิงเทรา | 1 |
| สำนักงานจังหวัดสมุทรสาคร | 1 | องค์การบริหารส่วนตำบลท่าฉนวน จังหวัดสุโขทัย | 1 |
| สำนักงานท่องเที่ยว ศูนย์การท่องเที่ยว (ค่ายธนรัชต์) จังหวัดประจวบคีรีขันธ์ | 1 | องค์การบริหารส่วนตำบลท่าช้าง จังหวัดนครราชสีมา | 1 |
| | | องค์การบริหารส่วนตำบลท่าช้างคลอง จังหวัดเลย | 1 |

หน่วยงานที่เข้าร่วมกิจกรรมอุทยานสิ่งแวดล้อมนานาชาติสิรินธร ประจำปีงบประมาณ 2567 (ต่อ)

| | | | |
|---|---|--|---|
| องค์การบริหารส่วนตำบลท่าทราย จังหวัดสมุทรสาคร | 1 | องค์การบริหารส่วนตำบลหนองยาว จังหวัดสระบุรี | 1 |
| องค์การบริหารส่วนตำบลท่าบ่อ จังหวัดหนองคาย | 1 | องค์การบริหารส่วนตำบลหนองแวง จังหวัดชัยภูมิ | 1 |
| องค์การบริหารส่วนตำบลท่ามะนาว จังหวัดลพบุรี | 2 | องค์การบริหารส่วนตำบลหนองหลัก จังหวัดอุดรธานี | 1 |
| องค์การบริหารส่วนตำบลธาตุทอง จังหวัดสกลนคร | 1 | องค์การบริหารส่วนตำบลหนองไฮ จังหวัดอุดรธานี | 1 |
| องค์การบริหารส่วนตำบลนครเจดีย์ จังหวัดลำพูน | 1 | องค์การบริหารส่วนตำบลหน้าไม้ จังหวัดปทุมธานี | 1 |
| องค์การบริหารส่วนตำบลในคลองบางปลากด จังหวัดสมุทรปราการ | 1 | องค์การบริหารส่วนตำบลห้วยปู่ลิง จังหวัดแม่ฮ่องสอน | 1 |
| องค์การบริหารส่วนตำบลบ้านนั้งस्ता จังหวัดยะลา | 1 | องค์การบริหารส่วนตำบลห้วยร่วม จังหวัดนครสวรรค์ | 1 |
| องค์การบริหารส่วนตำบลบัวเงิน จังหวัดขอนแก่น | 1 | องค์การบริหารส่วนตำบลเหล่าต่างคำ จังหวัดหนองคาย | 1 |
| องค์การบริหารส่วนตำบลบางกระเจ้า จังหวัดสมุทรสาคร | 1 | อุทยานเฉลิมพระเกียรติสมเด็จพระศรีนครินทร์ราชบรมราชชนนี | 1 |
| องค์การบริหารส่วนตำบลบางเขา จังหวัดปัตตานี | 1 | กรุงเทพมหานคร | 1 |
| องค์การบริหารส่วนตำบลบางไผ่ จังหวัดพิจิตร | 1 | Abbott Laboratories Limited Bangkok | 1 |
| องค์การบริหารส่วนตำบลบางยอ จังหวัดสมุทรปราการ | 1 | Arena Hua Hin Sports Club | 1 |
| องค์การบริหารส่วนตำบลบ้านกร่าง จังหวัดพิษณุโลก | 1 | Chung Cheng High School (Main), Singapore | 1 |
| องค์การบริหารส่วนตำบลบ้านกล้วย จังหวัดสระบุรี | 1 | | |
| องค์การบริหารส่วนตำบลบ้านบ่อ จังหวัดสมุทรสาคร | 1 | | |
| องค์การบริหารส่วนตำบลบ้านอิฐ จังหวัดอ่างทอง | 1 | | |
| องค์การบริหารส่วนตำบลบ้านเอื้อง จังหวัดนครพนม | 1 | | |
| องค์การบริหารส่วนตำบลบุพราหมณ์ จังหวัดปราจีนบุรี | 1 | | |
| องค์การบริหารส่วนตำบลปลวกแดง จังหวัดระยอง | 1 | | |
| องค์การบริหารส่วนตำบลปลั่ง จังหวัดบุรีรัมย์ | 1 | | |
| องค์การบริหารส่วนตำบลโพสาวหาญ จังหวัดพระนครศรีอยุธยา | 1 | | |
| องค์การบริหารส่วนตำบลภูน้ำหยด จังหวัดเพชรบูรณ์ | 1 | | |
| องค์การบริหารส่วนตำบลมูจลินท์ จังหวัดลพบุรี | 1 | | |
| องค์การบริหารส่วนตำบลรามราช จังหวัดนครพนม | 1 | | |
| องค์การบริหารส่วนตำบลครอนทอง จังหวัดประจวบคีรีขันธ์ | 1 | | |
| องค์การบริหารส่วนตำบลลาดกระทิง จังหวัดฉะเชิงเทรา | 1 | | |
| องค์การบริหารส่วนตำบลวังน้ำคู้ จังหวัดพิษณุโลก | 1 | | |
| องค์การบริหารส่วนตำบลวังยาว จังหวัดเลย | 1 | | |
| องค์การบริหารส่วนตำบลวังหลวง จังหวัดหนองคาย | 1 | | |
| องค์การบริหารส่วนตำบลวัดแค จังหวัดนครปฐม | 2 | | |
| องค์การบริหารส่วนตำบลวัดไทรย์ จังหวัดนครสวรรค์ | 2 | | |
| องค์การบริหารส่วนตำบลสวนผึ้ง จังหวัดราชบุรี | 1 | | |
| องค์การบริหารส่วนตำบลสันทราย จังหวัดเชียงใหม่ | 1 | | |
| องค์การบริหารส่วนตำบลสามัคคี จังหวัดอุดรธานี | 1 | | |
| องค์การบริหารส่วนตำบลสารภี จังหวัดนครราชสีมา | 1 | | |
| องค์การบริหารส่วนตำบลเสี้ยว จังหวัดเลย | 1 | | |
| องค์การบริหารส่วนตำบลหนองกระเจ็ด จังหวัดเพชรบุรี | 1 | | |
| องค์การบริหารส่วนตำบลหนองฉิม จังหวัดชัยภูมิ | 1 | | |
| องค์การบริหารส่วนตำบลหนองนาง จังหวัดหนองคาย | 1 | | |

ภาคผนวก ข เงินสนับสนุนการดำเนินงาน
ผู้สนับสนุนงบประมาณดำเนินงาน ประจำปีงบประมาณ 2567

| ลำดับ | รายการ | จำนวนเงิน |
|-------|--|-------------------|
| 1 | เงินสนับสนุนโครงการส่งเสริมและพัฒนาชุมชนตามศาสตร์พระราชา ประจำปีงบประมาณ 2567 โดย ธนาคารไทยพาณิชย์ จำกัด (มหาชน) | <u>150,000.00</u> |
| 2 | เงินสนับสนุนโครงการพลิกฟื้นคืนธรรมชาติสู่สิ่งแวดล้อมฯ (พื้นที่ปลูกต้นไม้และการบำรุงดูแลรักษาเส้นทางเดินศึกษาธรรมชาติ) โดย มูลนิธิอโชนประเทศไทย | <u>300,000.00</u> |
| 3 | เงินสนับสนุนโครงการประกวดภาพถ่าย ประจำปี 2567 ดังนี้ | <u>378,000.00</u> |
| | 3.1 บริษัท บางจาก คอร์ปอเรชั่น จำกัด (มหาชน) | 50,000.00 |
| | 3.2 การไฟฟ้านครหลวง | 50,000.00 |
| | 3.3 ธนาคารอาคารสงเคราะห์ สาขาหัวหิน | 2,000.00 |
| | 3.4 Arena Hua Hin Sports Club (สนับสนุน Gift Voucher พร้อมกระเป๋า จำนวน 3 ชุด) | - |
| | 3.5 ธนาคารเกียรตินาคินภัทร จำกัด | 2,000.00 |
| | 3.6 การไฟฟ้าฝ่ายผลิตแห่งประเทศไทย | 100,000.00 |
| | 3.7 บลูพอร์ต หัวหิน (สนับสนุนพื้นที่จัดงานฯ และ Gift Voucher จำนวน 17 รางวัล) | 27,000.00 |
| | 3.8 ธนาคารกรุงไทย จำกัด (มหาชน) สาขาชะอำ | 2,000.00 |
| | 3.9 บริษัท ประกันภัยไทยวิวัฒน์ จำกัด (มหาชน) | 20,000.00 |
| | 3.10 บริษัท ออลนิปปอน แอร์เวย์ จำกัด | 5,000.00 |
| | 3.11 บริษัท ไทยพาณิชย์ โพรเทค จำกัด | 10,000.00 |
| | 3.12 บริษัท ไทยเบฟเวอเรจ จำกัด (มหาชน) | 100,000.00 |
| | 3.13 บริษัท อาร์ หอมดี โลจิสติกส์ จำกัด | 10,000.00 |
| 4 | เงินสนับสนุนโครงการรวมใจรักษ์สวนป่าชายเลนทุลกระหม่อม | <u>125,340.00</u> |
| | 4.1 บริษัท ทีซี คาร์ โซลูชั่นส์ (ไทยแลนด์) จำกัด | 50,000.00 |
| | 4.2 บริษัท ไอเอฟเอส แคปปิตอล (ประเทศไทย) จำกัด (มหาชน) | 30,000.00 |
| | 4.3 บริษัท เพอร์ฟอร์แมนซ์ มอเตอร์ส (ประเทศไทย) จำกัด | 40.00 |
| | 4.4 บริษัท อิทธิฤทธิ์ โนซ์ คอร์ปอเรชั่น จำกัด (มหาชน) | 3,000.00 |
| | 4.5 บริษัท สยามมิชลิน จำกัด | 20,000.00 |
| | 4.6 บริษัท รีเลชั่นชิพ รีพลับบิลิต จำกัด | 10,000.00 |
| | 4.7 คุณปวีณา พงศ์สุระ | 100.00 |
| | 4.8 ชมรมจิตแพทย์เด็กและวัยรุ่นแห่งประเทศไทย | 5,200.00 |
| | 4.9 สำนักงานเทศบาลตำบลเจ็ดเสมียน | 1,000.00 |
| | 4.10 สถาบันบัณฑิตพัฒนบริหารศาสตร์ | 1,000.00 |
| | 4.11 บริษัท เอเอ็มเอช รัชดา จำกัด (สาขาที่00002) | 5,000.00 |

ภาคผนวก ค เงินบริจาคและทรัพย์สิน
ผู้สนับสนุนการดำเนินงานของมูลนิธิ ประจำปีงบประมาณ 2567

| | | |
|-----|---|-------------------|
| | | <u>326,623.24</u> |
| 1. | เงินบริจาคไม่มีวัตถุประสงค์ | |
| 1.1 | นิติบุคคล | 111,128.09 |
| 1.2 | บุคคลธรรมดา | 73,347.65 |
| 1.3 | หน่วยงานราชการ | 140,241.00 |
| 1.4 | การบริจาคผ่านผู้บริจาค | 37,906.50 |
| 2. | เงินบริจาคในรูปแบบประกันอัคคีภัย | <u>136,198.16</u> |
| | บริษัท ประกันภัยไทยวิวัฒน์ จำกัด (มหาชน) | 136,198.16 |
| 3. | เงินบริจาคในรูปทรัพย์สิน | <u>90,620.00</u> |
| 3.1 | นางเสาวภา ไชยปะ บริจาครูปปั้นไดโนเสาร์เสมือนจริง สายพันธุ์แรปเตอร์ 1 ตัว เพื่อติดตั้งบริเวณพื้นที่เรียนรู้สวนธรณีวิทยา ศูนย์พลังงานเพื่อสิ่งแวดล้อม | 20,000.00 |
| 3.2 | มูลนิธิอิออนประเทศไทย บริจาคเครื่องย่อยสลาย 1 เครื่อง | 70,620.00 |



อุทยานสิ่งแวดล้อมนานาชาติสิรินธร
เลขที่ 1281 ค่ายพระรามหก ตำบลชะอำ
อำเภอชะอำ จังหวัดเพชรบุรี 76120
โทรศัพท์ 032-508-352
โทรสาร : 032-508-396

Email : siep@sirindhornpark.or.th

Website : www.home.sirindhornpark.or.th

Facebook : อุทยานสิ่งแวดล้อมนานาชาติสิรินธร



SIEP

